

58

T. 21.09

Pr: 01.08.2023

Se vro
Cet. N. N. N. N. N.
f. d. n. / L. d.
C. i. g. 02.08

Tribunalul Brăila

Secția a II-a Civilă, de Contencios Administrativ și Fiscal

Dosar nr. 2027/113/2022

Debitor:

ANGHELESCU BOGDAN PERSOANĂ FIZICĂ AUTORIZATĂ - în insolvență, in insolvency, en
procedure collective

Cod unic de înregistrare: 26261859

Înregistrat cu numărul: F09/1091/2009

PLAN DE REORGANIZARE

Propus de către

Administrator special

Anghelescu Bogdan

Data: 31.07.2023

Pagină 1 din 57

CUPRINS

Aspecte introductive	4
Cadru legal.....	4
Identificarea societății.....	5
Structura asociativă și managementul actual.....	6
Domeniul de activitate și descrierea activității.....	6
Cauzele și împrejurările care au dus la starea de insolvență	7
Activul societății și valoarea acestuia.....	8
Datoriile acumulate de societate în perioada de observație.....	13
Agricultura în România	14
Seceta în sectorul agricol	15
Starea societății la momentul depunerii planului	21
Analiza situației patrimoniului	21
Condiții preliminare pentru depunerea Planului de reorganizare	22
Intenția de reorganizare.....	22
Analizarea posibilității de reorganizare	22
Pasivul societății și tabelul definitiv al creanțelor	23
Declarații.....	24
Autorul Planului de reorganizare	25
Scopul și durata Planului de reorganizare	26
Scopul Planului de reorganizare.....	26
Durata Planului de reorganizare.....	27
Categoriile de creanțe	28
Noțiunea de creanță.....	28
Creanțele care beneficiază de cauze de preferință	28
Creanțele salariale.....	29
Creanțele bugetare	30
Creanțele creditorilor curenți.....	31

Creanțele creditorilor indispensabili	32
Creanțele creditorilor chirografari	32
Simularea falimentului	33
Comparația sumelor ce ar fi distribuite în reorganizare versus faliment	43
Strategia de reorganizare	44
Bugetul de venituri și cheltuieli pentru perioada de reorganizare	45
Fluxul de numerar	46
Modalitatea de plată a datoriilor curente	46
Programul de plată al creanțelor	47
Distribuire către creditorii garantați	48
Distribuire către creditorii bugetari	48
Distribuire către creditorii chirografari	49
Categoriile de creanțe care nu sunt defavorizate prin plan	50
Categoriile de creanțe care sunt defavorizate prin plan	50
Tratamentul creanțelor	51
Tratamentul corect și echitabil	51
Programul de plată	52
Retribuția persoanelor angajate	52
Efectele confirmării planului	53
Controlul aplicării planului	54
Descărcarea de răspundere	55
Concluzii	56

Anexe:

1. Tabelul definitiv al creanțelor;
2. Bugetul de venituri și cheltuieli;
3. Flux de numerar;
4. Programul de plăți.

ASPECTE INTRODUCTIVE

CADRU LEGAL

La data de 21.10.2022 a fost înregistrată cererea S.C. Agrii România S.R.L. prin care a solicitat deschiderea procedurii generale de insolvență împotriva debitoarei Anghelescu Bogdan PFA, formându-se dosarul nr. **2027/113/2022** pe rolul Tribunalului Brăila, Secția a II-a Civilă, de Contencios Administrativ și Fiscal.

Creditoarea a arătat că a sa creanță izvorăște dintr-un raport comercial și este de natură comercială. Creanța este certă (întrucât nu este contestată de debitoare nici sub aspectul izvorului și nici al întinderii), lichidă (întrucât cuantumul ei este determinat) și exigibilă (termenul de scadență este depășit). Valoarea creanței neachitate societarii creditoare depășește valoarea minimă de 50.000 lei.

De asemenea, a solicitat desemnarea în calitate de administrator judiciar al societății a practicianului în insolvență Numera Restructuring I.P.U.R.L..

Prin Sentința civilă nr. 346/2022 din data de 19.12.2022, instanța a constatat că debitoarea se află în stare de insolvență, fapt dovedit cu insuficiența fondurilor bănești disponibile pentru plata datoriilor certe, lichide și exigibile după o perioadă de 60 zile de la scadență și că sunt îndeplinite condițiile Legii nr. 85/2014, în temeiul art. 72 alineat 6, instanța va admite cererea creditoarei și va deschide procedura generală de insolvență împotriva debitoarei Anghelescu Bogdan P.F.A. cu sediul în Municipiul Brăila, str. Frumoasa nr. 60, Județ Brăila, înregistrată la registrul comerțului sub nr. F9/1091/2009, CUI 26261859, a admis cererea, a dispus deschiderea procedurii generale de insolvență împotriva debitoarei și a numit administrator judiciar Numera Restructuring IPURL care să îndeplinească atribuțiile prevăzute de art. 58 din Lege, cu un onorariu de 2000 de lei lunar, exclusiv TVA.

Debitoarea a fost notificată de deschiderea procedurii de insolvență la sediul social prin adresa nr. 4935/21.12.2022 confirmată de primire la 29.12.2022, iar **la data de 09.01.2023 dl. Anghelescu Bogdan a depus declarația de reorganizare, și, în conformitate cu prevederile art. 67 litera h) din Legea nr. 85/2014 privind procedurile de prevenire a insolvenței și de insolvență, dorește continuarea activității curente cu obținerea de venituri din activitatea principală.**

Urmând cursul procedural, la data de 20.01.2023 a fost publicat Raportul întocmit în conformitate cu prevederile art. 58 alin. 1 lit. a și art. 92 alin. 1 din Legea nr. 85/2014 privind



debitoarea Anghelescu Bogdan P.F.A. prin care a propus continuarea perioadei de observație din procedura generală a debitorului, iar la data de 25.01.2023 a fost publicat raportul privind cauzele și împrejurările care au dus la apariția stării de insolvență, în conformitate cu prevederile art. 58 lit. b și art. 97 din Legea nr. 85/2014.

În Buletinul Procedurilor de Insolvență nr. 3368 din 23.03.2023 a fost publicat Tabelul preliminar al creanțelor Anghelescu Bogdan P.F.A. nr. 970 întocmit la data de 22.02.2023, în conformitate cu prevederile art. 110 alin. (1) din Legea 85/2014 privind procedura insolvenței.

În urma respingerii contestației formulate de către Anghelescu Bogdan P.F.A. împotriva creanței pretinse de către RWA RAIFFEISEN AGRO ROMÂNIA S.R.L., în baza dosarului asociat 2027/113/2022/a1, Hotărârea nr. 137/2023 din 09.06.2023, s-a procedat la publicarea Tabelului definitiv al creanțelor Anghelescu Bogdan P.F.A. NR. 3102 întocmit la data de 28.06.2023, în conformitate cu prevederile art. 112 alin. (1) din Legea 85/2014 privind procedura insolvenței în BPI nr. 11153/29.06.2023.

Având în vedere normele prevăzute în Legea nr. 85/2014 privind procedurile de prevenire a insolvenței și de insolvență, societatea debitoare și-a exprimat ferm intenția de reorganizare, menținându-și totodată activitatea comercială, motiv pentru care a procedat la întocmirea prezentului Plan de reorganizare, respectând prevederile art. 132, alin. 1, lit. a) din Legea insolvenței, unde se menționează că debitorul poate propune un Plan de reorganizare, cu aprobarea adunării generale a acționarilor/asociaților, în termen de 30 de zile de la publicarea tabelului definitiv de creanțe, cu condiția formulării intenției de reorganizare potrivit art. 67 alin. (1) lit. g), dacă procedura a fost declanșată de acesta, și în termenul prevăzut de art. 74, în cazul în care procedura a fost deschisă ca urmare a cererii unuia sau mai multor creditori.

IDENTIFICAREA SOCIETĂȚII

ANGHELESCU BOGDAN PERSOANĂ FIZICĂ AUTORIZATĂ a fost înființată în urmă cu 14 ani și a fost înregistrată la ORC sub nr. F09/1091/2009, având sediul social în Municipiul Brăila, str. Frumoasa, nr. 60, jud. Brăila, cod unic de înregistrare 26261859.

STRUCTURA ASOCIATIVĂ ȘI MANAGEMENTUL ACTUAL

Fiind o entitate PFA, acronimul pentru "Persoana Fizică Autorizată", activitatea este reprezentată în mod principal de forța de muncă și aptitudinile deținute de către titularul Anghelescu Bogdan, neavând un administrator sau asociat.

La data de 04.04.2023 a fost emis Procesul verbal nr. 1772/04.04.2023 de desemnare a administratorului special Bogdan Anghelescu, acestuia revenindu-i atribuțiile prevăzute de art. 56 din Legea 85/2014, privind procedurile de prevenire a insolvenței și de insolvență, respectiv:

a) participă, în calitate de reprezentant al debitorului, la judecarea acțiunilor prevăzute la art. 117-122 ori a celor rezultând din nerespectarea art. 84;

b) formulează contestații în cadrul procedurii reglementate de prezenta lege;

c) propune un plan de reorganizare;

d) administrează activitatea debitorului, sub supravegherea administratorului judiciar, după confirmarea planului, doar în situația în care nu i s-a ridicat debitorului dreptul de administrare;

e) după intrarea în faliment, participă la inventar, semnând actul, primește raportul final și situația financiară de închidere și participă la ședința convocată pentru soluționarea obiecțiilor și aprobarea raportului;

f) primește notificarea închiderii procedurii.

DOMENIUL DE ACTIVITATE ȘI DESCRIEREA ACTIVITĂȚII

Specializarea titularului și domeniul principal de activitate constă în "Cultivarea cerealelor (exclusiv orez), plantelor leguminoase și a plantelor producătoare de semințe oleaginoase", cod CAEN 111.

Această clasă include toate formele de cultivare în câmp a cerealelor, a plantelor leguminoase și oleaginoase. Cultivarea acestor plante este adesea combinată în cadrul unităților agricole.

Anghelescu Bogdan P.F.A. administrează o ferma agricolă în suprafață totală aproximativ 45 ha, ce se bazează pe cultura mare de cereale, respectiv culturile de grâu, porumb și floarea

soarelui. Activitățile de management, lucrările agricole, tehnologia culturilor și o parte din mentenanța utilajelor sunt efectuate direct de către domnul Anghelescu Bogdan.

Pentru reducerea și eficientizarea costurilor de înființare a culturilor din acest an, sămânța pentru cultura de grâu se va produce, selecta și conserva în fermă, modul tradițional de lucrare a terenului s-a înlocuit cu un mod de prelucrare de suprafață a terenului astfel reducându-se consumul de combustibil și pierderea apei din sol.

Terenurile pe care ferma le exploatează sunt în proporție de 90% cu posibilitate de irigat, astfel aceasta operațiune se face cu sistemul de irigat pe care debitoarea o are la dispoziție și anume coloane de irigat manuale 2 buc, un tambur de irigat împrumutat pentru 2 ani cu posibilitate de achiziție și motopompe. Pentru manipularea sistemului de irigat în sezon se apelează la contracte de colaborare cu perioada determinată de 30/60 zile cu persoane fizice.

Lucrările agricole se efectuează cu gama de utilaje pe care ferma le are în dotare și anume:

- Tractor Same;
- Plug;
- Disc;
- Instalație de erbicidat;
- Mașină de împrăștiat îngrășăminte;
- Semănătoare.

Producția se recoltează prin contractarea unor terți print-un contract de prestări servicii anual iar transportul producției se efectuează prin intermediul societăților care contactează marfa, prețul transportului scăzându-se la final din prețul de referință al produsului contractat.

CAUZELE ȘI ÎMPREJURĂRILE CARE AU DUS LA STAREA DE INSOLVENȚĂ

Raportul asupra cauzelor și împrejurărilor care au dus la starea de insolvență a debitoarei Anghelescu Bogdan P.F.A. a fost întocmit de către Administratorului Judiciar Numera Restructuring I.P.U.R.L. în conformitate cu prevederile art. 58 lit.b și art. 97 din Legea 85/2014 și a fost publicat în BPI nr. 1313 din data de 25.01.2023 unde s-au concluzionat următoarele:

- Din analiza documentelor avute la dispoziția sa, administratorul judiciar nu a identificat fapte care să conducă la anularea plăților efectuate cu 6 luni înaintea deschiderii procedurii generale de insolvență, plățile efectuate fiind doar către furnizorii de energie/electricitate;
- Din analiza actelor avute la dispoziție nu au fost identificate cauze care să atragă incidența prevederilor art. 117 – 122 privind anularea unor transferuri realizate în dauna creditorilor;
- Conform actelor analizate dar și celor comunicate de reprezentantul debitoarei, seceta din anul 2020 și neacordarea despăgubirilor de calamitate pentru acel an agricol (activitatea desfășurată este cultivarea cerealelor), an ce a fost diferit din punct de vedere climatic, a făcut ca entitatea să consume foarte multe resurse materiale și financiare în speranța de a obține o producție care să acopere cheltuielile și investițiile, dar rezultatele nu au fost cele așteptate;
- Pierderile au fost foarte mari iar ajutoarele de la stat pentru secetă nu au fost cele promise;
- Odată cu anunțul din partea Guvernului privind neplata acestor ajutoare au urmat o serie de executări silite din partea creditorilor.
- Anul 2021 a fost un an bun dar nu suficient de bun pentru a acoperii și pierderea din urmă;
- În anul 2022 seceta pedologica începută din primăvara a continuat și restul anului dar cu ajutorul unor echipamente de irigat împrumutate s-a reușit o producție care să acopere cheltuielile curente.

ACTIVUL SOCIETĂȚII ȘI VALOAREA ACESTUIA

Activele care se află în proprietatea Bogdan Anghelescu P.F.A. sunt reprezentate de bunuri specifice activității prestate, și anume cultivarea cerealelor.

Astfel, s-a procedat la identificarea și evaluarea bunurilor mobile la data de 03.04.2023 de către OPTIM VALUE S.R.L., membru corporativ ANEVAR.

Evaluarea s-a realizat în conformitate cu Standardele de Evaluare a bunurilor, ediția 2022: SEV 101 – Termenii de referință ai evaluării; SEV 102 – Documentare și conformare; SEV 103 –

Raportare; SEV 104 – Tipuri ale valorii; SEV 220 – Mașini, echipamente și instalații; GEV 620 – Evaluarea bunurilor mobile de natura mașinilor, echipamentelor, instalațiilor și stocurilor.

Bunurile se prezintă astfel:

I. **TRACTOR SAME EXPLORER 3 105, SERIE 001191** (tractor SAME, model EXPLORER 3 105 T CI DT E3, PUTERE 74,8 KW, AN FABRICATIE 2011, ore de funcționare 8369, 4 roți de tracțiune, cutie de viteză mecanică), având următoarele specificații:

- Utilajul agricol era în stare bună de funcționare la data inspecției;
- Utilajul se prezenta în stare bună, caroseria, interiorul, etc. nu prezentau defecțiuni majore, corozie sau lovituri;
- Putere motor 75 kW;
- Anvelope spate 420/85 R 34;
- Anvelope fata 380/85 R 24;
- Lungime de lucru 4.31 m;
- Lățime de lucru 2.61 m;
- Înălțime de lucru 2.74 m;
- Viteza de lucru 40 km/h;
- Transmisie 30/30;
- Greutate 4.2 t;
- Unitate de control 2 ew/dw;
- Motor fabricat de SDF Italy;
- Tip motor 1000.4 WTI.

II. **MAȘINĂ DE ERBICIDAT PURTATA NK-MB-HARDI** (mașină de erbicidat HARDI INTERNATIONALA A/S, serie 0008010507, lățime de lucru 12 m), având următoarele specificații:

- Utilajul agricol era în stare bună de funcționare la data inspecției;
- Utilajul se prezenta în stare bună, nu prezenta defecțiuni majore, corozie sau lovituri;
- Mașină agricolă destinată aplicării de pesticide și erbicide în culturile agricole. Acest model de mașină de erbicidat este destinat în special culturilor de dimensiuni medii și mici;
- Este echipată cu un rezervor de apă și un sistem de pulverizare care permite utilizatorului să aplice soluția de erbicid în mod eficient pe culturile agricole. De asemenea, mașina este dotată cu un sistem de pompare și un ventilator care asigură o presiune constantă a soluției de erbicid în timpul aplicării;
- Ușor de manevrat și este echipată cu roți mari, care permit utilizatorului să se deplaseze cu ușurință pe terenul accidentat;

- Este dotată cu o serie de caracteristici de siguranță, cum ar fi un sistem de oprire de urgență, care asigură că mașina se oprește imediat în cazul unui incident neașteptat.

III. **SEMĂNĂTOARE DE PAIOASE** (semănătoare de paioase, Mecanica Ceahlau, model SUP 29, NR. 292, an fabricație 2000), având următoarele specificații:

- Utilajul agricol era în stare bună de funcționare la data inspecției;
- Utilajul prezenta coroziie pe toata suprafața, având vopseaua exfoliată

IV. **MAȘINĂ DE FERTILIZAT LI PLUS BOGBALLE** (masina de erbicidat BOGBALLE, tip L1A, masa nt. 230 kg, nr. /an 4557 / 10, fabricat in Danemarca), având următoarele specificații:

- Utilajul agricol era în stare bună de funcționare la data inspecției;
- Utilajul se prezenta în stare bună, nu prezenta defecțiuni majore, coroziie sau lovituri.

Valoarea de piață a bunurilor mai sus descrise este:

Denumire bun	Valoare de piață (fără TVA)	Valoare de piață (fără TVA)
	- RON	- EUR
TRACTOR SAME EXPLORER 3 105, SERIE 001191 (tractor SAME, model EXPLORER 3 105 T CI DT E3, PUTERE 74,8 KW, AN FABRICATIE 2011, ore de funcționare 8369, 4 roți de tracțiune, cutie de viteză mecanică).	75,500.00	15,280.00
MAȘINĂ DE ERBICIDAT PURTATA NK-MB-HARDI (mașină de erbicidat HARDI INTERNATIONALA A/S, serie 0008010507, lățime de lucru 12 m).	11,200.00	2,269.00
SEMĂNĂTOARE DE PAIOASE (semănătoare de păioase, Mecanica Ceahlau, model	10,200.00	2,059.00

SUP 29, NR. 292, an fabricație 2000).		
MAȘINĂ DE FERTILIZAT LI PLUS BOGBALLE (mașină de erbicidat BOGBALLE, tip L1A, masa nt. 230 kg, nr. /an 4557 / 10, fabricat în Danemarca).	8,300.00	1,681.00
TOTAL	105,200.00	21,289.00

Valoarea de lichidare a bunurilor mai sus descrise, în premisa unei vânzări forțate, a fost estimată în baza valorii de piață la care s-a aplicat un coeficient de reducere, calculat în baza perioadei de timp rezonabilă de expunere pe piață și perioada de timp limitată și de costurile necesare aducerii în starea de vandabilitate cât și costurile de cedare a lor.

IDENTIFICAREA ACTIVELOR SUPUSE EVALUARII	TRACTOR SAME EXPLORER 3 105, SERIE 001191 tractor SAME, model EXPLORER 3 105 T CI DT E3, PUTERE 74,8 KW, AN FABRICATIE 2011, ore de funcționare 8369, 4 roți de tracțiune, cutie de viteză mecanică).	MAȘINĂ DE ERBICIDAT PURTATA NK-MB-HARDI (mașină de erbicidat HARDI INTERNAȚIONALĂ A/S, serie 0008010507, lățime de lucru 12 m).	SEMĂNĂTOARE DE PAIOASE (semănătoare de păioase, Mecanica Ceahlau, model SUP 29, NR. 292, an fabricație 2000).	MAȘINĂ DE FERTILIZAT LI PLUS BOGBALLE (mașină de erbicidat BOGBALLE, tip L1A, masa nt. 230 kg, nr. /an 4557 / 10, fabricat în Danemarca).
Valoarea de piață estimată	75,500.00 RON	11,200.00 RON	10,200 RON	8,300 RON
rata de capitalizare, bazata	15,00%	15,00%	15,00%	15,00%

de pe datele de piata, respectiv veniturile obtinute din exploatarea bunului si pretul oferit pe piata a bunului				
numarul de ani, perioada de scont determinată ca diferența dintre perioada rezonabila de expunere pe piață și perioada limită	1 lună perioada limită de expunere de piață și 18 luni este perioada rezonabilă de expunere pe piață	2 luni perioada limită de expunere de piață și 18 luni este perioada rezonabilă de expunere pe piață	3 luni perioada limită de expunere de piață și 18 luni este perioada rezonabilă de expunere pe piață	4 luni perioada limită de expunere de piață și 18 luni este perioada rezonabilă de expunere pe piață
periodicitatea capitalizării	12	12	12	12
numărul perioadelor de calculare a procentelor pentru termenul ce corespunde perioadei de scontare	17	17	17	17
costurile necesare aducerii	0 RON	0 RON	0 RON	0 RON

în starea de vandabilitate cat și costurile de cedare a lor				
coeficientul de reducere	1,2351	1,2351	1,2351	1,2351
valoarea de lichidare în premisa unei vânzări forțate	61,100.00 RON	9,100.00 RON	8,300.00 RON	6,700.00 RON

Astfel, valoarea totală la care s-ar lichida bunurile aflate în patrimoniul Bogdan Anghelescu P.F.A. este de 82,200.00 RON, echivalentul a 16.633 EUR (la data evaluării).

DATORIILE ACUMULATE DE SOCIETATE ÎN PERIOADA DE OBSERVAȚIE

Perioada de observație este intervalul cuprins între data deschiderii procedurii insolvenței și cea a confirmării planului de reorganizare sau, după caz (în procedura simplificată), a intrării în faliment. Data deschiderii procedurii insolvenței diferă în funcție de titularul cererii. În cazul cererii debitorului de deschidere a procedurii, data deschiderii procedurii insolvenței este data pronunțării încheierii judecătorului-sindic (prevăzută la art. 71 din Lege). În cazul cererii creditorului de deschidere a procedurii, data deschiderii procedurii insolvenței este data pronunțării sentinței judecătorului-sindic, (prevăzută la art. 72).

În interiorul acesteia, datoriile acumulate sunt în cuantum total de **41828,97 RON** și se prezintă astfel:

Creditor	Neachitat RON
ORANGE ROMANIA	5634.88
ELDOMIR SRL	1821.56
ELECTRICA FURNIZARE SA	845.14
CORSO NEW PREST SRL	7368.32

GECLAR SERV SRL	380.00
AGROMEC STEFANESTI S.A.	72.00
MARBINUFRUCT SRL	9996.77
II ANGHELESCU ION	15710.30
Total	41828.97

AGRICULTURA ÎN ROMÂNIA

Anul 2007, data aderării României la Uniunea Europeană, a marcat o epocă nouă în economia agricolă și de dezvoltare rurală a țării noastre. În acest context, România trebuie să își adapteze rapid economia agricolă și de dezvoltare rurală pentru a se putea integra în piața internă a Uniunii Europene și a adopta în totalitate Politica Agricolă Comună (PAC).

Aderarea la UE este, probabil, cel mai puternic factor de presiune pentru reforma rapidă a agriculturii și economiei rurale românești, dată fiind necesitatea integrării cu succes în economia rurală europeană.

Agricultura este unul dintre cele mai importante sectoare ale economiei românești. În 2022, agricultura a reprezentat 9,9% din PIB, 13,6% din forța de muncă și 21,1% din exporturi.

România este un producător important de cereale, carne, lapte, ouă și zahăr. În 2022, România a fost cel mai mare producător de grâu din Europa, al doilea producător de porumb și al treilea producător de floarea-soarelui. România este, de asemenea, un producător important de carne de porc, carne de bovine, carne de pasăre și lapte.

Agricultura românească se confruntă cu o serie de provocări, printre care:

Fragmentarea proprietății agricole: 90% din exploatațiile agricole din România au o suprafață mai mică de 5 hectare. Acest lucru face dificilă mecanizarea agriculturii și utilizarea unor tehnologii moderne.

Lipsa de forță de muncă: țara se confruntă cu o lipsă acută de forță de muncă în sectorul agricol. Acest lucru este cauzat de plecarea tinerilor la orașe și de îmbătrânirea populației rurale.

Condițiile climatice: România este o țară cu un climat temperat, dar este expusă la o serie de riscuri climatice, cum ar fi seceta, inundațiile și schimbările de temperatură.

Guvernul român a adoptat o serie de măsuri pentru a sprijini agricultura, printre care:

- Subvenții pentru fermieri – acestea sunt plăți acordate de guverne fermierilor pentru a-i ajuta să-și acopere costurile de producție și să-și sporească veniturile. Subvențiile pot fi acordate în numerar, sub formă de plăți directe, sau pot fi acordate sub formă de reduceri de taxe sau alte beneficii.
- Investiții în infrastructură agricolă
- Sprijin pentru cercetare și inovare
- Promovarea exporturilor agricole

Aceste măsuri au contribuit la creșterea producției agricole și la îmbunătățirea situației economice a fermierilor români. Cu toate acestea, agricultura românească mai are nevoie de investiții pentru a deveni mai competitivă pe piața mondială.

Modelul european de agricultură se bazează pe un sector competitiv, orientat spre piață, îndeplinind, totodată, și alte funcții publice, cum ar fi protejarea mediului înconjurător, oferirea unor așezări rezidențiale mai convenabile pentru populația din spațiul rural, precum și integrarea agriculturii cu mediul înconjurător și cu silvicultura.

SECETA ÎN SECTORUL AGRICOL

Seceta a afectat aproximativ 1.3 milioane de ha (dintr-un total de aproximativ 8.2 milioane), culturile însămânțate în primăvară (porumb și floarea-soarelui) având cel mai mult de suferit. Cele mai puțin afectate culturi, au fost cele din interiorul arcului carpatic, unde precipitațiile au fost mai consistente.

Cantitățile aproximative exportate în perioada 2021 și 2022 se prezintă astfel:

Cantitati aproximative exportate de Romania in iulie - dec. 2022 (mil. tone)

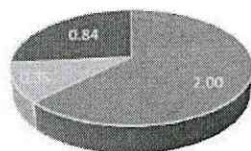

■ Grau ■ Porumb ■ Orz

Cantitati exportate de Romania in perioada 1 iulie - 31 dec. 2021 (mil. tone)

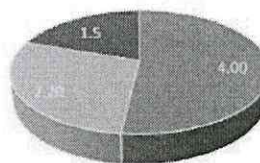

■ Grau ■ Porumb ■ Orz

**cifrele nu conțin comerțul intra-comunitar*

Sursa date: Agricolumn

Totodată, același studiu ne arată că prețul îngrășămintelor a fost aproape dublat, pe parcursul anului 2022 din cauza creșterii prețului energiei, iar volumul de îngrășămintele utilizat a fost mai mic cu aproximativ 20-30% față de anul 2021. Pe lângă aceasta, prețul carburanților a fost de asemenea majorat, în medie, cu 30%.

Conform unui studiu publicat de către SSIF Tradeville S.A. și AGRIColumn, se raportează că anul 2022 a fost un an dificil pentru fermierii români, întrucât a fost caracterizat de o secetă pedologică, pe lângă criza energetică (criză care a dus la aproape dublarea prețului inputurilor agricole), precum și un aflus de mărfuri provenite din Ucraina la prețuri considerabil mai mici.

Pentru a ajuta Ucraina după războiul pornit de Rusia contra acestei țări în februarie anul trecut, UE a suspendat taxele vamale și celelalte măsuri de apărare comercială aplicate importurilor de cereale și altor produse alimentare ucrainene. Deși statele central și est-europene au sesizat Comisiei Europene distorsiunile provocate astfel pe piețele lor, instituția comunitară a prelungit recent liberalizarea acestor importuri ucrainene până în iunie 2024. – citat preluat de pe site-ul digi24.ro.

Totodată, un articol publicat de rfi.ro, spune că:

Federația Națională PRO AGRO, LAPAR și UNCSV, în numele fermierilor și cooperativelor din România, anunța într-o scrisoare deschisă că agricultorii se lovesc de dificultăți majore în

contextul prelungirii conflictului armat din Ucraina. Adoptarea de către Consiliu a regulamentului care permite liberalizarea temporară a comerțului, precum și alte concesii comerciale cu privire la anumite produse ucrainene, au generat, pe lângă efectele dorite, consecințe colaterale negative, care au afectat direct activitatea și stabilitatea financiară a fermierilor români, determinându-le pierderi contabile, situații financiare deteriorate, constituirii de TVA și impozit pe diferențele negative și suportarea costurilor generate de aceste situații, mai spun fermierii, anunta Mediafax. . România se află din martie 2022 sub presiunea fluxurilor ucrainene. Tarifele pentru diferitele componente ale logisticii au crescut de cel puțin 5 ori, iar fermierii români au fost penalizați din cauza costurilor ridicate. Disponibilitatea mijloacelor de transport: vagoane, camioane, barje, etc. a constituit un alt impediment major, pentru că toate au fost deviate către punctele de trecere pentru a transporta marfa ucraineană, proprietarii firmelor de logistică au fost atrași de prețurile mari plătite de vânzătorii ucraineni. Volumele suplimentare de marfă ucraineană au exercitat presiuni extreme asupra prețurilor, creând mari scăderi pe piața grâului, porumbului, rapiței, cărnii de pasăre și ouă, miere sau lapte. Fermierii mai arată că suma de 10 milioane de euro propusă a fi alocată României din rezerva de criză a UE este „ridicol de disproporționată” în raport cu pagubele grave suferite de sectorul agricol românesc. Compensările primite de fermieri ar fi absolut neglijabile și fără niciun efect. Suma necesară este de cel puțin 200 milioane de euro, mai spun agricultorii în scrisoarea deschisă care mai menționează că România a oferit sprijin necondiționat pentru refugiații ucraineni și a contribuit fără rezerve la facilitarea tranzitului produselor agricole din Ucraina către statele din Uniunea Europeană și către destinații terțe.

De asemenea, costurile logistice au crescut și ele pentru fermierii români, deoarece majoritatea transportului feroviar, a autocamioanelor și birjelor fluviale au fost redirecționate către fluxurile ucrainene, pentru care se plătește un preț mai mare. Potrivit analistului pentru comerțul cu cereale, Cezar Gheorghe, mărfurile ucrainene au avut un discount de 40-50 euro/tonă comparativ cu cele românești. Drept urmare, exporturile de cereale din Ucraina către statele membre UE a crescut cu 148% comparativ cu anul anterior, în timp ce plantele oleaginoase au înregistrat un avans de 172%.



Marfuri ucrainene care au tranzitat
Romania mar-oct 2022 (mil. tone)

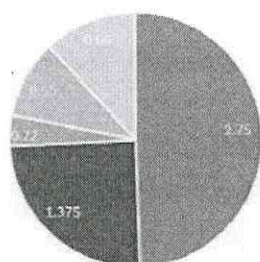

■ Porumb ■ Grau ■ Orz ■ Rapita ■ Floarea-soarelui

Importurile Romaniei din Ucraina
mar-oct 2022 (mil. tone)

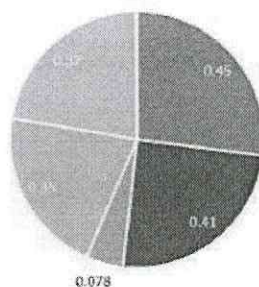

■ Porumb ■ Grau ■ Orz ■ Rapita ■ Floarea-soarelui

Sursa date: Agricolumn

Deși anul anterior s-a desfășurat cu mare greutate pentru sectorul agricol românesc, 2023 va fi mai abundent, datorită precipitațiilor ce au avut loc în toamna anului 2022, producătorii locali afirmând că culturile de grâu, rapiță și orz, însămânțate în toamna anului 2022 pe o suprafață de circa 3 milioane de hectare, au răsărit și arată satisfăcător spre foarte bine în majoritatea regiunilor din țară, afirmă producătorii agricoli, excepție fiind anumite zone din Dobrogea, Moldova și Muntenia, unde este o lipsă mai mare a rezervei de apă din sol, conform Administrației Naționale de Meteorologie (ANM).

Conform unui comunicat din data de 19 aprilie 2023 al Ministerului Mediului, Apelor și Pădurilor, în parteneriat cu Meteo România, rezerva de umiditate pentru grâul de toamnă se prezintă astfel:

- La data de 19 aprilie 2023, în **cultura grâului de toamnă**, rezerva de apă pe adâncimea de sol 0-100 cm, se situează în limite satisfăcătoare, apropiate de optim și optim în Maramureș, Transilvania, Crișana și Oltenia, cea mai mare parte a Banatului, Munteniei și Moldovei;
- Deficite de umiditate în sol (secetă pedologică moderată și puternică) se înregistrează în Dobrogea, local în nordul, nord - estul, estul și sudul Munteniei, sudul, estul, sud - estul, izolat centrul Moldovei, nord - vestul Banatului.

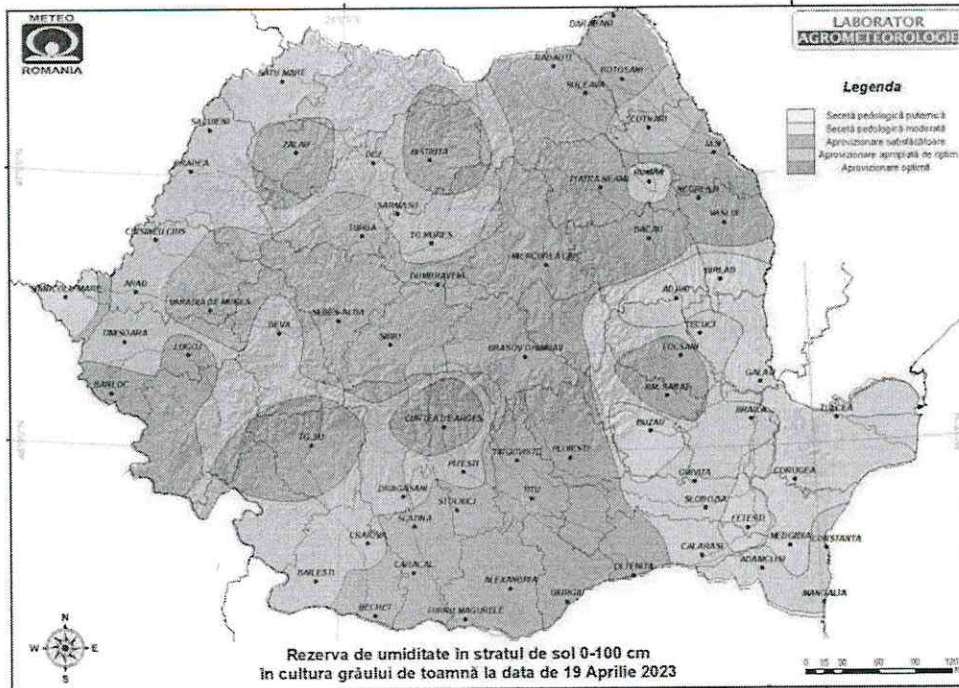

Iar pentru culturile de porumb:

- În stratul de 0 - 20 cm (ogor), aprovizionarea cu apă a solului se încadrează în limite satisfăcătoare până la apropiate de optim și optime în Maramureș, Crișana, Banat, Transilvania, Oltenia și Dobrogea, cea mai mare parte a Munteniei și a Moldovei;
- Local, în nordul și estul Moldovei se înregistrează deficite de umiditate în sol (secetă pedologică moderată și puternică),

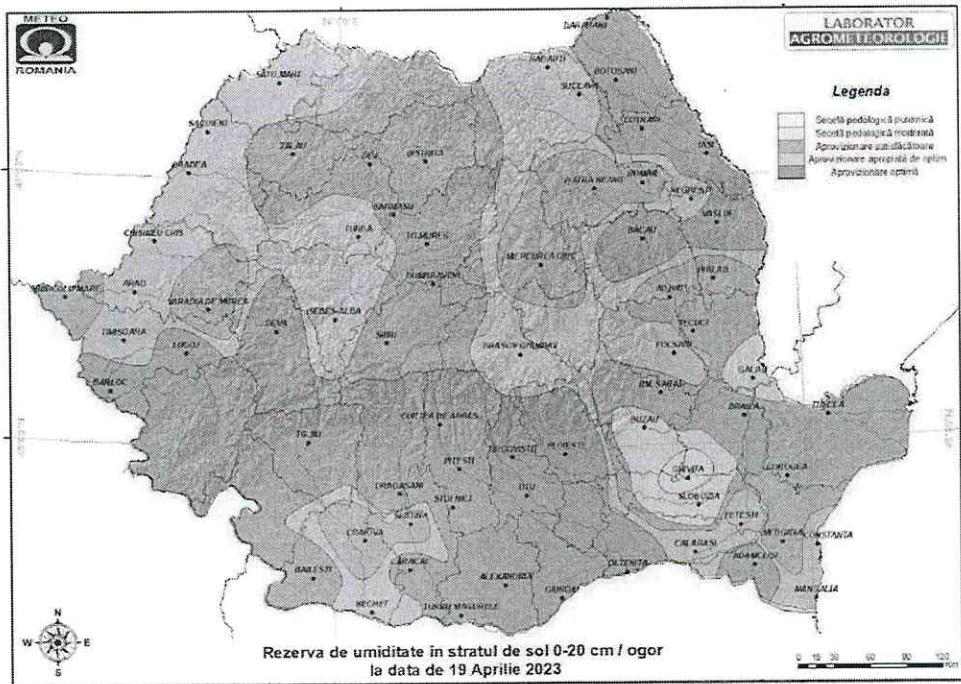

STAREA SOCIETĂȚII LA MOMENTUL DEPUNERII PLANULUI

ANALIZA SITUAȚIEI PATRIMONIULUI

A handwritten signature in blue ink, consisting of several overlapping, stylized loops and lines, located in the bottom right corner of the page.

CONDIȚII PRELIMINARE PENTRU DEPUNEREA PLANULUI DE REORGANIZARE

Condițiile preliminare pentru depunerea Planului de reorganizare a societății debitoare sunt prevăzute la art. 132 din Legea 85/2014 privind procedurile de prevenire a insolvenței și de insolvență.

INTENȚIA DE REORGANIZARE

Chiar dacă cererea de deschidere a procedurii generale a insolvenței a fost depusă de către unul dintre creditorii, domnul Angheliescu Bogdan s-a prezentat la sediul administratorului judiciar și a depus o declarație de reorganizare, manifestându-și astfel intenția fermă de reorganizare.

Astfel cum am menționat, debitoarea a fost notificată de deschiderea procedurii de insolvență la sediul social prin adresa nr. 4935/21.12.2022 confirmată de primire la 29.12.2022, iar **la data de 09.01.2023 dl. Angheliescu Bogdan a depus declarația de reorganizare, și, în conformitate cu prevederile art. 67 litera h) din Legea nr. 85/2014 privind procedurile de prevenire a insolvenței și de insolvență, dorește continuarea activității curente cu obținerea de venituri din activitatea principală.**

Declarația privind intenția de reorganizare se găsește anexată prezentului Plan.

ANALIZAREA POSIBILITĂȚII DE REORGANIZARE

Posibilitatea de reorganizare a fost analizată de Angheliescu Bogdan, reprezentant al Angheliescu Bogdan P.F.A., exprimându-și totodată intenția de a se reorganiza în termenul legal.

De asemenea, acesta și-a conturat o imagine clară și fidelă a situației actuale și a obiectivelor de urmărit pe parcursul reorganizării, sub stricta supraveghere a administratorului judiciar.

Procesul de reorganizare are ca scop eficientizarea operațiunilor, îmbunătățirea eficienței și asigurarea sustenabilității pe termen lung a afacerii.

Anghelescu Bogdan recunoaște necesitatea schimbării și se angajează să implementeze măsurile necesare pentru a obține rezultatele dorite.

Cu îndrumarea și supravegherea administratorului judiciar, prezentul Plan de reorganizare a fost elaborat ținând cont de situația financiară a companiei, de condițiile pieței și de cerințele legale. Acesta va implica o revizuire cuprinzătoare a structurii, operațiunilor și resurselor organizației, cu scopul de a identifica zonele de îmbunătățire și de a implementa strategii adecvate.

Societatea debitoare se angajează să mențină transparența și comunicarea deschisă pe tot parcursul procesului de reorganizare, oferind actualizări regulate tuturor părților interesate și abordând orice nelămuriri sau întrebări care pot apărea. Prin realizarea acestei reorganizări, Anghelescu Bogdan își propune să poziționeze compania pentru succes și sustenabilitate pe termen lung într-un mediu de afaceri în continuă schimbare.

PASIVUL SOCIETĂȚII ȘI TABELUL DEFINITIV AL CREAŢELOR

Tabelul definitiv al creanțelor debitoarei Anghelescu Bogdan P.F.A. a fost întocmit la data de 28.06.2023, în conformitate cu prevederile art. 112 alin. (1) din Legea 85/2014 privind procedura insolvenței și publicat în Buletinul Procedurilor de Insolvență nr. 11153 din data de 29.06.2023, acesta cuprinzând următorii creditori:

Nr. Crt.	Denumire creditor	Sediu creditor	Creanța admisă definitiv (RON)	Caracteristicile creanței admise definitiv
CREANȚE GARANTATE				
1	RWA RAIFFEISEN AGRO România SRL	Timișoara, str. Ghe.Lazar, nr.5, et.2, ap.18, jud.Timiș	65087.41	art.159 alin.1 pct.2
TOTAL CREAŢE ART. 159 alin.1 pct.2			65087.41	

CREANȚE BUGETARE					
1	D.G.R.F.P. Galați pentru A.F.J.F.P. Brăila	Brăila, str. Delfinului, nr.1, jud.Brăila	25152.00	art. 161 pct. 5	
2	Municipiul Brăila	Brăila, Piața Independenței, nr.1, jud.Brăila	908.00	art. 161 pct. 5	
TOTAL CREANȚE ART. 161 PCT. 5			26060.00		
CREANȚE CHIROGRAFARE					
1	AGRII România SRL	Ghiroda, Calea Lugojului, nr.3, jud.Timiș	175045.78	art. 161 pct. 8	
2	LUIZDELEX SERV SRL	sat Bordei-Verde, com.Bordei -Verde, parceta 108, sola 2, jud.Brăila	68165.00	art. 161 pct. 8	
TOTAL CREANȚE ART. 161 PCT. 8			243210.78		
TOTAL CREANȚE			334358.19		

DECLARAȚII

Conform art. 132, alin. 4, nu poate propune un plan de reorganizare debitorul care, într-un interval de 5 ani anterior formulării cererilor introductive, a mai fost subiect al procedurii instituite în baza prezentei legi și nici debitorul care, el însuși, administratorii, directorii și/sau acționarii/asociații/asociații comanditari ai acestuia care dețin controlul asupra sa, au fost condamnați definitiv pentru săvârșirea unei infracțiuni intenționate contra patrimoniului, de corupție și de serviciu, de fals, precum și pentru infracțiunile prevăzute de Legea nr. 22/1969, cu modificările ulterioare, Legea nr. 31/1990, republicată, cu modificările și completările ulterioare, Legea contabilității nr. 82/1991, republicată, cu modificările și completările ulterioare, Legea concurenței nr. 21/1996, republicată, Legea nr. 78/2000, cu modificările și completările ulterioare, Legea nr. 656/2002, republicată, cu modificările ulterioare, Legea nr. 571/2003, cu modificările și completările ulterioare, Legea nr. 241/2005 pentru prevenirea și combaterea

evaziunii fiscale, cu modificările și completările ulterioare, și infracțiunile prevăzute de prezenta lege, în ultimii 5 ani anterior deschiderii procedurii.

Societatea debitoare nu a mai fost subiect al procedurii de reorganizare.

Nici societatea și nici organul său de conducere **nu a fost condamnat definitiv** pentru niciuna dintre infracțiunile expres prevăzute de art. 132 alin. 4 al Legii nr. 85/2014 privind procedurile de prevenire a insolvenței și de insolvență.

AUTORUL PLANULUI DE REORGANIZARE

În conformitate cu prevederile art. 132 alin. 1 din Legea 85/2014 privind procedura insolvenței, următoarele categorii de persoane vor putea propune un plan de reorganizare, în condițiile expuse mai jos:

- a) debitorul, cu aprobarea adunării generale a acționarilor/asociaților, în termen de 30 de zile de la publicarea tabelului definitiv de creanțe, cu condiția formulării intenției de reorganizare potrivit art. 67 alin. (1) lit. g), dacă procedura a fost declanșată de acesta, și în termenul prevăzut de art. 74, în cazul în care procedura a fost deschisă ca urmare a cererii unuia sau mai multor creditori;
- b) administratorul judiciar, de la data desemnării sale și până la îndeplinirea unui termen de 30 de zile de la data publicării tabelului definitiv de creanțe;
- c) unul sau mai mulți creditori, deținând împreună cel puțin 20% din valoarea totală a creanțelor cuprinse în tabelul definitiv de creanțe, în termen de 30 de zile de la publicarea acestuia; administratorul judiciar este obligat să pună la dispoziția acestora informațiile existente și necesare pentru redactarea planului. În acest sens, debitorul, prin administrator special, sau administratorul judiciar, în măsura în care acesta din urmă le deține, dacă dreptul de administrare i-a fost ridicat debitorului, are obligația ca, în termen de maximum 10 zile de la primirea solicitării, să pună la dispoziția creditorului actele și informațiile prevăzute de art. 67 alin. (1) lit. a), b) și e), actualizate corespunzător depunerii tabelului definitiv de creanțe. Se va pune la dispoziția creditorului și lista tuturor creanțelor născute în timpul procedurii, precum și orice alte documente solicitate, care sunt utile pentru redactarea unui plan de reorganizare.

În virtutea principiului consacrat de Legea nr. 85/2014 privind asigurarea unei șanse de redresare eficientă și efectivă a afacerii prin procedura de reorganizare judiciară,

administratorul judiciar consideră că societatea debitoare este persoana abilitată de a propune un plan de reorganizare a activității, având în vedere experiența acumulată în domeniul său de activitate, astfel că **prezentul Plan de reorganizare a fost propus de către societatea debitoare, prin administrator special, Anghelescu Bogdan.**

SCOPUL ȘI DURATA PLANULUI DE REORGANIZARE

SCOPUL PLANULUI DE REORGANIZARE

Scopul Legii 85/2014 este proclamat fără echivoc în art. 2 din cuprinsul acesteia, modificat prin Legea 216/2022 la data de 17.07.2022, astfel:

“Scopul prezentei legi este instituirea unor proceduri de prevenire a insolvenței la care pot recurge debitorii aflați în dificultate și, respectiv, a unor proceduri colective de insolvență pentru acoperirea pasivului debitorului, în cadrul cărora debitorul beneficiază, atunci când este posibil, de șansa de redresare a activității sale”.

Se înțelege faptul că Legea 85/2014, modificată prin Legea 216/2022, are drept scop clar instituirea unor proceduri de prevenire a insolvenței, pe care debitorii aflate în dificultate le pot urma, precum și stabilirea unor proceduri colective de insolvență în vederea acoperirii datoriilor debitorului. Scopul fundamental al acestei legi este să ofere debitorilor șansa de a-și redresa activitatea și de a continua să funcționeze în viața comercială și socială.

Reorganizarea, ca parte a acestei Legi, implică aducerea unor modificări structurale în activitatea curentă a societăților aflate în dificultate, cu menținerea obiectului de activitate, dar adaptarea la o nouă strategie și resursele disponibile, în scopul de a face afacerea debitorului profitabilă. Planul de reorganizare trebuie să se încadreze în acest spirit al legii și să satisfacă scopul amplu al reorganizării, și anume menținerea debitorilor pe piață, asigurând în același timp continuarea furnizării serviciilor și produselor acestora.

Este important de subliniat că reorganizarea nu se limitează doar la descărcarea societății de datorii, ci vizează și protejarea intereselor creditorilor, oferindu-le o șansă suplimentară de a-și recupera creanțele. O societate comercială care poate continua să funcționeze are mai multe șanse de a-și acoperi pasivul, întrucât poate menține o rotație economică continuă.

În concluzie, obiectivul fundamental al Legii insolvenței este să permită debitorilor să își ofere un nou început pentru afacerile lor.

Principiul priorității reorganizării față de faliment, deși nu este scris în lege, ghidează procedurile de insolvență, și practica recentă arată că reorganizarea primează în fața falimentului.

DURATA PLANULUI DE REORGANIZARE

În ceea ce privește durata de implementare a planului de reorganizare, în vederea acoperirii într-o cât mai mare măsură a pasivului societății, se propune implementarea acestuia pe durata corespunzătoare prevederilor art. 133 alin. (3) din Legea nr. 85/2014, și anume **3 ani de la data confirmării** acestuia de către judecătorul-sindic. Implementarea planului de reorganizare confirmat va începe cu prima lună, imediat după confirmarea acestuia de către judecătorul-sindic.

Pe parcursul procedurii de reorganizare, planul poate fi prelungit și modificat, cu respectarea dispozițiilor art. 139 alin. (5) din Legea nr. 85/2014, conform căruia *„Modificarea planului de reorganizare, inclusiv prelungirea acestuia se poate face oricând pe parcursul procedurii de reorganizare, **fără a se putea depăși o durată maximă a derulării planului de 4 ani de la confirmarea inițială.** Modificarea poate fi propusă de către oricare dintre cei care au vocația de a propune un plan, indiferent dacă au propus sau nu planul. Votarea modificării de către adunarea creditorilor se va face cu creanțele în sold, la data votului, în aceleași condiții ca la votarea planului de reorganizare. Modificarea planului va trebui să fie confirmată de judecătorul-sindic”.*

De asemenea, pe parcursul derulării procedurii de reorganizare, propunem **menținerea dreptului de administrare al societății debitoare**, în conformitate cu prevederile art. 133 alin. (5) lit. A din Legea nr. 85/2014. Astfel, activitatea societății va fi condusă de către administratorul special, în condițiile legii, administratorul judiciar exercitând atribuția de supraveghere a activității acestuia.



CATEGORIILE DE CREANȚE

NOȚIUNEA DE CREANȚĂ

Noțiunea de creanță guvernează întreaga materie a dreptului insolvenței, regăsindu-se aproape la nivelul fiecărei instituții juridice din cadrul Legii Insolvenței: scopul legii, principiile procedurii, categoriile de participanți, deschiderea procedurii și măsurile consecutive acesteia, contractele executate sau în curs de executare ale debitorului, planul de reorganizare, falimentul, distribuirea sumelor față de creditori.

Principala dificultate întâmpinată în operațiunea de clasificare a creanțelor rezidă în interferența criteriilor în funcție de care aceste creanțe pot fi încadrate într-o categorie sau alta, conform ordinilor de prioritate reglementate de Legea Insolvenței, precum și alte dispoziții din legi speciale. De asemenea, clasificarea creanțelor se dovedește o operațiune complexă, pornind de la diversitatea izvoarelor raporturilor juridice care stau la baza acestora, iar în același timp, diversitatea actelor normative cu aplicabilitate directă și particulară, constituie un alt motiv pentru care operațiunea clasificării creanțelor pot ridica probleme de drept practicienilor în insolvență.

Totalul creanțelor în cazul debitoarei Anghelescu Bogdan P.F.A. este în cuantum de **334,358.19 RON.**

CREANȚELE CARE BENEFICIAZĂ DE CAUZE DE PREFERINȚĂ

Fac parte din categoria creanțelor care beneficiază de cauze de preferință orice creanțe, indiferent de natura juridică (comercială, civilă, fiscală, etc.). Raportându-ne la prevederile Legii Insolvenței, creanțele care beneficiază de o cauză de preferință sunt acele creanțe care sunt însoțite de un privilegiu, de un drept de ipotecă, de drepturi asimilate ipotecii, de un drept

de gaj asupra bunurilor din patrimoniul debitorului, indiferent dacă acesta este debitor principal sau terț garant față de persoanele beneficiare ale cauzelor de preferință.

Din categoria creanțelor care beneficiază de o cauză de preferință ce ar putea participa în procedura insolvenței nu pot face parte decât acele creanțe care sunt însoțite de una din cauzele de preferință precizate expres de legiuitor, și anume: ipoteca (mobiliară sau imobiliară), gaj, privilegiu și drept de retenție.

În cazul debitoarei Anghelescu Bogdan P.F.A. au fost înregistrate creanțe garantate în cuantum de **65,087.41 RON.**

CREANȚELE SALARIALE

Creanțele salariale sunt creanțele ce izvorăsc din raporturi de muncă și raporturi asimilate între debitor și angajații acestuia. Sunt incluse în această categorie nu numai salariile neplătite de angajator, ci și orice alte creanțe cu conținut pecuniar născut din raportul juridic de muncă și raporturi asimilate, ca de exemplu drepturile bănești în temeiul drepturilor de autor sau de inventator, pentru operele create, programe pe calculator, opere fotografice, drepturi de proprietate industrială, etc., cu excepția contribuțiilor sociale obligatorii care intră în categoria creanțelor bugetare.

Regimul juridic al creanțelor salariale este unul de regim preferențial, cu caracter derogator de la celelalte categorii de creanțe deținute împotriva averii debitorului.

În cazul debitoarei Anghelescu Bogdan P.F.A., nu au fost înregistrate creanțe salariale.

CREANȚELE BUGETARE

Creanțele bugetare reprezintă creanțele constând în impozite, taxe, contribuții, amenzi și alte venituri bugetare, precum și accesoriile acestora. Își păstrează această natură și creanțele bugetare care nu sunt acoperite în totalitate de valoarea privilegiilor, ipotecilor sau gajurilor deținute pentru partea de creanță neacoperită.

În funcție de opțiunea creditorului bugetar, în sensul de a fi creditorul îndreptățit să solicite deschiderea procedurii sau numai un creditor îndreptățit să participe la procedura insolvenței, cerințele sunt următoarele:

- a. Caracter bugetar al creanței, respectiv să poarte asupra impozitelor, taxelor, contribuțiilor sau altor venituri, chiar nefiscale, datorate bugetului local sau central, constatat prin unul dintre modurile de individualizare a creanțelor fiscale precizate în art. 93 C. proc. fisc., dar și în cuprinsul altor dispoziții legale, respectivul titlu de creanță fiscală având întotdeauna valoare de titlu executoriu, prin efectul legii;
- b. Caracter cert, lichid și exigibilitatea raportată la termenul de 60 de zile de la data scadenței;
- c. Quantumul creanței să atingă valoarea – prag de 50.000 LEI sau, dacă sunt mai multe creanțe, acestea să atingă aceeași valoare prag.

Totodată, în măsura în care creditorul bugetar beneficiază de una dintre cauzele de preferință prevăzută în Codul de procedură fiscală, ne vom putea raporta la existența unei creanțe bugetare garantate în cadrul procedurii de insolvență.

În cazul debitoarei Anghelescu Bogdan P.F.A., creanțele bugetare sunt în quantum total de **26,060.00 RON.**



CREANȚELE CREDITORILOR CURENȚI

Evoluția legislației insolvenței în România a dus la un regim juridic privilegiat în privința creditorilor cu creanțe curente, aceștia având drepturi și o protecție suplimentară în vederea recuperării creanțelor. Titularii acestor creanțe au prioritate de plată și nu intră în concurs cu creditorii cu creanțe anterioare deschiderii procedurii de insolvență.

Legea insolvenței activează activitățile curente ca acele activități de producție, comerț sau prestări de servicii și operațiuni financiare, propuse a fi efectuate de debitor în perioada de observație și în perioada de reorganizare, în cursul normal al activității sale, cum ar fi:

- a. continuarea activităților contractate și încheierea de noi contracte, conform obiectului de activitate;
- b. efectuarea operațiunilor de încasări și plăți aferente acestora;
- c. asigurarea finanțării capitalului de lucru în limite curente.

Conform art. 5 pct. 21, creditorul cu creanțe curente sau creditorul curent este acel creditor ce deține creanțe certe, lichide și exigibile, născute în timpul procedurii de insolvență, și care are dreptul de a se achita cu prioritate creanța, conform documentelor din care rezultă. Creanțele curente nu necesită înscrierea la masa credală.

Respectând prevederile art. 133, alin. 4, lit. e) din Legea 85/2014, menționăm că datoriile curente se vor achita pe măsura ce acestea se vor naște, imediat ce acestea vor deveni exigibile.

Creanțele creditorilor curenți au fost detaliate la punctul 1.8. al prezentului Plan de reorganizare, și anume datoriile acumulate de societate în perioada de observație, acestea însumând **41828,97 RON.**



CREANȚELE CREDITORILOR INDISPENSABILI

Legea insolvenței definește o categorie de creditori-furnizori indispensabili ca fiind acei „creditori chirografari care furnizează servicii, materii prime, materiale sau utilități fără de care activitatea debitorului nu se poate desfășura și care nu pot fi înlocuiți de niciun alt furnizor care oferă servicii, materii prime, materiale sau utilități de același fel, în aceleași condiții financiare”.

Acești creditori vor avea un tratament distinct impus prin Lege. Odată identificați și nominalizați de administratorul judiciar, aceștia vor fi obligați să continue livrarea către debitor, iar debitorul are obligația ca, începând cu data deschiderii procedurii, să achite prestațiile furnizorului indispensabil în termenul de scadență, nu mai mare de 90 de zile de la data facturii.

În cazul debitoarei Anghelescu Bogdan P.F.A., nu au fost înregistrate creanțe ale creditorilor indispensabili.

CREANȚELE CREDITORILOR CHIROGRAFARI

Creditori chirografari sunt creditorii debitorului înscrși în tabelele de creanțe care nu beneficiază de o cauză de preferință. Sunt creditori chirografari și creditorii care beneficiază de cauze de preferință, ale căror creanțe nu sunt acoperite în totalitate de valoarea privilegiilor, a ipotecilor sau a gajurilor deținute, pentru partea de creanță neacoperită.

Creanțele chirografare înscrise și acceptate în tabelul definitiv al creanțelor sunt în cuantum de **243,210.78 RON.**



SIMULAREA FALIMENTULUI

Falimentul poate fi inițiat numai după ce judecătorul sindic va decide, prin sentință, intrarea în faliment, însă acest lucru se poate decide dacă sunt îndeplinite anumite condiții, cum ar fi:

- debitorul și-a declarat intenția de a intra în procedura simplificată sau nu și-a declarat intenția de reorganizare;
- nici una dintre părțile îndreptățite nu a propus un plan de reorganizare ori nici unul din planurile propuse nu a fost acceptat și confirmat;
- obligațiile de plată și celelalte sarcini asumate nu sunt îndeplinite în condițiile stipulate prin planul confirmat sau desfășurarea activității debitorului în decursul reorganizării sale aduce pierderi averii debitoarei;
- a fost aprobat raportul administratorului judiciar prin care se propune, după caz, intrarea debitorului în faliment;
- alte motive precum: lipsa documentelor contabile.

În cazul falimentului, distribuirile se vor face ținând cont de prevederile art. 159, respectiv art. 161 din Legea 85/2014, astfel:

Conform art. 159 din Legea 85/2014:

Alin (1):

Fondurile obținute din vânzarea bunurilor și drepturilor din averea debitorului, grevate, în favoarea creditorului, de cauze de preferință, vor fi distribuite în următoarea ordine:

1. *taxe, timbre și orice alte cheltuieli aferente vânzării bunurilor respective, inclusiv cheltuielile necesare pentru conservarea și administrarea acestor bunuri, precum și cheltuielile avansate de creditor în cadrul procedurii de executare silită, creanțele furnizorilor de utilități născute ulterior deschiderii procedurii, în condițiile art. 77, remunerațiile datorate la data distribuirii persoanelor angajate în interesul comun al*

tuturor creditorilor, în condițiile art. 57 alin. (2), art. 61 și 63, care se vor suporta pro rata, în raport cu valoarea tuturor bunurilor din averea debitorului;

2. creanțele creditorilor beneficiari ai unei cauze de preferință născute în timpul procedurii de insolvență. Aceste creanțe cuprind capitalul, dobânzile, precum și alte accesorii, după caz;
3. creanțele creditorilor beneficiari ai unei cauze de preferință, cuprinzând tot capitalul, dobânzile, majorările și penalitățile de orice fel, inclusiv cheltuielile, precum și cele corespunzătoare art. 105 alin. (3) și art. 123 alin. (1) lit. a).

Alin (2):

În cazul în care sumele realizate din vânzarea acestor bunuri ar fi insuficiente pentru plata în întregime a respectivelor creanțe, creditorii vor avea, pentru diferență, creanțe chirografare sau bugetare, după caz, care vor veni în concurs cu cele cuprinse în categoria corespunzătoare, potrivit naturii lor, prevăzute la art. 161, și vor fi supuse dispozițiilor art. 80. Dacă după plata sumelor prevăzute la alin. (1) rezultă o diferență în plus, aceasta va fi depusă, prin grija lichidatorului judiciar, în contul averii debitorului.

Alin (3):

Un creditor beneficiar al unei cauze de preferință este îndreptățit să participe la orice distribuire de sumă făcută înaintea vânzării bunului grevat de o cauză de preferință în favoarea sa. Sumele primite din acest fel de distribuire vor fi scăzute din cele pe care creditorul ar fi îndreptățit să le primească ulterior din prețul obținut prin vânzarea bunului grevat de o cauză de preferință, dacă aceasta este necesară pentru a împiedica un astfel de creditor să primească mai mult decât ar fi primit dacă bunul grevat de o cauză de preferință în favoarea sa ar fi fost vândut anterior distribuirii.

Conform art. 161 din Legea 85/2014, creanțele se plătesc în următoarea ordine:

1. taxele, timbrele sau orice alte cheltuieli aferente procedurii instituite prin prezentul titlu, inclusiv cheltuielile necesare pentru conservarea și administrarea bunurilor din averea debitorului, pentru continuarea activității, precum și pentru plata remunerațiilor persoanelor

angajate potrivit prevederilor art. 57 alin. (2), art. 61, 63 și 73, sub rezerva celor prevăzute la art. 140 alin. (6);

2. creanțele provenind din finanțări acordate potrivit art. 87 alin. (4);
3. creanțele izvorâte din raporturi de muncă;
4. creanțele rezultând din continuarea activității debitorului după deschiderea procedurii, cele datorate cocontractanților potrivit prevederilor art. 123 alin. (4) și cele datorate terților dobânditori de bună-credință sau subdobânditorilor care restituie averii debitorului bunurile ori contravaloarea acestora potrivit prevederilor art. 120 alin. (2), respectiv ale art. 121 alin. (1);
5. creanțele bugetare;
6. creanțele reprezentând sumele datorate de către debitor unor terți, în baza unor obligații de întreținere, alocații pentru minori sau de plată a unor sume periodice destinate asigurării mijloacelor de existență;
7. creanțele reprezentând sumele stabilite de judecătorul-sindic pentru întreținerea debitorului și a familiei sale, dacă acesta este persoană fizică;
8. creanțele reprezentând credite bancare, cu cheltuielile și dobânzile aferente, cele rezultate din livrări de produse, prestări de servicii sau alte lucrări, din chirii, creanțele corespunzătoare art. 123 alin. (1) lit. b), inclusiv obligațiunile;
9. alte creanțe chirografare;
10. creanțele subordonate, în următoarea ordine de preferință:

a) creanțele născute în patrimoniul terților dobânditori de rea-credință ai bunurilor debitorului în temeiul art. 120 alin. (2), cele convenite subdobânditorilor de rea-credință în condițiile art. 121 alin. (1), precum și creditele acordate persoanei juridice debitoare de către un asociat sau acționar deținând cel puțin 10% din capitalul social, respectiv din drepturile de vot în adunarea generală a asociaților ori, după caz, de către un membru al grupului de interes economic;

b) creanțele izvorând din acte cu titlu gratuit.

Pentru a simula falimentul trebuie analizată și natura bunurilor ce ar urma să se valorifice, întrucât sunt bunuri de natură specifică și industrială, piața activelor fiind reprezentată de piața bunurilor de natura mijloacelor mobile folosite în activitatea curentă a unei societăți ce are ca obiect de activitate cultivarea cerealelor.

Cu privire la natura bunurilor mobile din sectorul agricol și la piața din acest domeniu sunt menționate în raportul de evaluare următoarele:

Într-un an agricol greu, industria utilajelor agricole înregistrează o scădere ușoară a vânzărilor, scădere cauzată atât de secetă, cât și de războiul din Ucraina care a limitat resursele producătorilor și a provocat o scumpire a materiilor prime.

Mihai Ivașcu, Director de Marketing al Asociației Producătorilor și Importatorilor de Mașini Agricole din România (APIMAR), spune că apetitul fermierilor români pentru noi mașini agricole se menține ridicat, astfel că producătorii fac cu greu cererii mari de utilaje.

Mihai Ivașcu, Director de marketing APIMAR, a vorbit în cadrul emisiunii Agrostrategia, o coproducție TVR și Agroiinteligența – AGROINTELRO, despre evoluția pe care a avut-o producția și cererea de tractoare sau combine, din 2020 când a izbucnit pandemia de COVID și ulterior războiul dintre Rusia și Ucraina și până în prezent.

“În cei doi ani de pandemie, pe piața din România de mașini și utilaje agricole s-a înregistrat o scădere. Putem vorbi chiar și în procente pe undeva la 30 % o scădere, zic majoră, dar spre surprinderea noastră, să știți, această scădere în perioada de pandemie nu a fost în mare parte cauzată de pandemie, ci de secetă. A fost un an de secetă în care fermierii au suferit pierderi financiare și acest lucru a condus de fapt la acea scădere”, a explicat Mihai Ivașcu pentru emisiunea Agrostrategia.

Acesta a explicat că Asociația Producătorilor și Importatorilor de Mașini Agricole din România a încercat din timp să anticipeze primele probleme pe care le va aduce pandemia, și, cel puțin pe partea de stocuri de piese, a reușit să fie pregătită să vină în sprijinul fermierilor.

“Îmi aduc aminte că urma campania de primăvară de însămânțat culturile prășitoare (2020 n.r) și situația era incertă. Dar mulțumim și Ministerului Agriculturii pentru sprijinul dat, întrucât acesta a făcut demersuri pe lângă Guvern, iar transportatorii, cei care asigurau materiile prime, piesele de schimb, au fost exceptați și au putut circula”, a mai spus Ivașcu.

Cronologic, în 2021, al doilea an de pandemie, piața utilajelor agricole a început să dea primele semne de revenire, potrivit directorului de marketing de la APIMAR.

“În cursul anului 2021 s-a înregistrat o creștere, chiar o revenire la situația anilor precedenți al mașinilor și utilajelor agricole. Acum, să vă dau repede așa câteva cifre orientative pentru a vă da seama ce înseamnă piața de mașini și utilaje în România, pentru că nu este o piață așa de mare: la nivel de tractoare noi suntem undeva 3.000 – 3.500 de unități noi vândute și aici vorbim pe an, de toată gama, și combine undeva 600 – 800, acum 600 în 2020 și 800 în

2021. Se pare că piața și-a revenit iar acesta este un lucru bun pe care noi l-am apreciat și de care noi ne-am bucurat”, a subliniat Mihai Ivașcu.

În 2022, la începutul anului, au venit primele semne bune de după pandemie, cu o creștere a cererilor pe partea de mașini și utilaje agricole. Izbucnirea războiului dintre Rusia și Ucraina însă a adus imediat primele probleme printre care creșterea prețului la materia primă.

“Iată a venit anul 2022 un an care a început bine pentru pentru fermieri cât și pentru noi și am simțit o creștere a cererii pe partea de mașini și utilaje agricole. A venit ulterior pot să spun necazul și tot ceea ce a însemnat acest război care s-a răsfrânt și asupra noastră. Ca efect direct, automat a crescut costul materiei prime pentru utilaje agricole. Un exemplu scurt este că oțelul nu mai era folosit la fabricarea tractoarelor ci era redirecționat la fabricarea tancurilor și a altor echipamente pentru industria de armament. Și atunci noi am avut de suferit pentru că producătorul nu-și mai putea găsi furnizorii la prețurile de până atunci pentru că s-au redirecționat fluxurile de materii prime”, a mai declarat Mihai Ivașcu pentru emisiunea Agrostrategia.

Mihai Ivașcu a făcut și o prognoză pentru anul 2023, privind evoluția cererii pentru utilajele agricole

“Anul 2022 va fi un an poate cu o ușoară scădere față de 2021, dar când zic ușoară, probabil că undeva în 5-6 % pentru că au existat comenzi și precomenzi, fabricile au reușit din timp să producă și să aibă stoc. Grijă pe care noi avem și îngrijorare este pentru anul care vine. În 2023 vor fi provocări, cu siguranță, provocări iarăși pe partea producătorului de a asigura echipamentele. (...) Dar interesul pentru cumpărarea de utilaje există, fermierul este dornic pentru a-și achiziționa noi utilaje cu ajutorul cărora să facă față noilor condiții climatice”, a conchis Mihai Ivașcu.

Care sunt cerințele din piață pentru “utilajele viitorului”.

Piața de utilaje agricole se schimbă constant iar cele mai noi “tendențe” în rândul tractoarelor și echipamentelor care lucrează pământul sunt cele care suportă tehnologiile no-till și minimum-till. Potrivit lui Mihai Ivașcu, APIMAR și-a adaptat și își actualizează permanent oferta de utilaje cu cele mai noi echipamente care permit tehnologiile noi, ce încep să prindă tot mai mult teren și în fermele din România.

“Ne adaptăm cererilor din partea fermierilor și sunt sigur că toată lumea din industria producătoare de mașini și echipamente agricole s-a gândit să asigure un stoc de

echipamente care asigură exact această prelucrare a solului: mai mult minimum tillage dar și no tillage care se practică pe o scară mai restrânsă în țara noastră. Această nouă tehnologie prezintă avantaje pentru fermier ținând cont de aceste schimbări climatice care au loc în România: apa se conservă mai bine în sol, se lucrează terenul bine și se prelucrează cu un cost redus, pentru că iată, avem o singură trecere, maxim 2 pentru însămânțarea unei noi culturi. Companiile au stocuri cu aceste utilaje, pot veni ajutorul fermierilor. Am simțit o creștere a interesului pentru astfel de utilaje (...) Va trebui să ne adaptăm și oferta cu tractoare mai puternice, pentru că astfel de echipamente necesită o putere mai mare. (...) Cred că 2023 va fi primul an în care vom avea o cerere mai mare la tractoarele ce depășesc 200-250 de cai putere”, a reprezentantul APIMAR.

Conform acestuia, până în 2022 cererea cea mai mare și cea ce se vindea în România era pentru tractoarele de 150-200 de cai putere, gama la care se vindeau cele mai multe unități. Din acest an însă, tendințele din piață duc la cereri peste 200-250 cai putere.

“Există și o comasare la nivel de fermă și atunci, bineînțeles, o suprafață mai mare de teren impune și un utilaj de o putere și cu o capacitate mai mare”, a mai specificat Mihai Ivașcu.

Reprezentantul APIMAR a amintit și despre tractoarele autonome, care se conduc singure, utilaje ce acum se află în faza de cercetare dar în viitor vor ajunge în toate fermele interesate. “Tractoarele autonome au fost prezente la târgurile mari, cum ar fi Agritehnica din Germania, probabil că în viitor și acest lucru și într-un viitor apropiat vor fi pe piață. Fermierii români sunt foarte atenți la tot ce este nou, de aceea sunt sigur că noi vom fi printre primele țări care vor avea astfel de utilaje în ferme”, a mai punctat specialistul.*

Sursă: <https://agrintel.ro/243210/piata-de-utilaje-agricole-mihai-ivascu-apimar/>

Astfel cum am arătat la subcapitolul **Activul societății și valoarea acestuia**, bunurile au o valoare de lichidare totală de **85,200.00 RON** și sunt descrise sumar mai jos:

Denumire bun	Valoare de lichidare (fără TVA) - RON
TRACTOR SAME EXPLORER 3 105, SERIE 001191 (tractor SAME, model EXPLORER 3 105 T CI DT E3, PUTERE 74,8 KW, AN FABRICATIE 2011, ore de funcționare 8369, 4 roți de tracțiune, cutie de viteză mecanică).	61,100.00

MASINA DE ERBICIDAT PURTATA NK-MB-HARDI (masina de erbicidat HARDI INTERNATIONALA A/S, serie 0008010507, lățime de lucru 12 m)	9,100.00
SEMĂNĂTOARE DE PAIOASE (semănătoare de paioase, Mecanica Ceahlau, model SUP 29, NR. 292, an fabricație 2000)	8,300.00
MAȘINĂ DE FERTILIZAT LI PLUS BOGBALLE (masina de erbicidat BOGBALLE, tip LIA, masa nt. 230 kg, nr. /an 4557 / 10, fabricat in Danemarca)	6,700.00

Pentru o simulare efectivă a falimentului, s-a luat in calcul lichidarea tuturor bunurilor la valoarea de lichidare într-o perioadă de maximum 12 luni de la data intrării în faliment.

Totodată, onorariul lichidatorului judiciar a fost calculat cu presupunerea că va rămâne cel stabilit de către judecătorul sindic la data admitterii cererii de inițiere a procedurii insolvenței împotriva debitoarei, și anume 2.000 de lei lunar, exclusiv TVA.

Astfel, în situația în care bunurile vor fi vândute la valoarea de lichidare într-un termen de maxim 12 luni, cheltuielile și sumele rămase pentru distribuirea către creditori sunt prezentate mai jos:

Simulare costuri faliment			
Nr. Crt.	Explicație	Suma RON	
1	Preț vânzare (valoare lichidare)	85200.00	Total cheltuieli
2	Taxă UNPIR 2%	1704.00	45264.00
3	Onorariu lichidator judiciar + TVA (2.000 / lună - calculat pe o perioadă de 12 luni)	28560.00	
4	Costuri conservare bunuri - 12 luni (estimat)	10000.00	

5	Cheltuieli de procedură (estimat) - ex. taxe poștale, deplasări, publicații vânzare, marketing, etc.	5000.00	
Rămas de distribuit		39936.00	

Pentru estimarea costurilor trebuie avut în vedere faptul că bunurile aflate în patrimoniul debitoarei vor fi deponate într-un spațiu închiriat (hală) și nu vor putea fi utilizate ceea ce va conduce la o scădere drastică a valorii acestora și vor scădea astfel șansele de valorificare.

Menționăm, de asemenea că termenul de vânzare de 12 luni este unul optimist, deoarece în aceste 12 luni costurile vor curge o dată cu derularea procedurii, curgerea termenelor, evaluarea bunurilor, negocierea prețurilor de evaluare și de depozitare, aprobarea regulamentului de vânzare, etc.

Totodată, conform Contractului de ipotecă din data de 27.02.2020, accesoriu al Contractului de vânzare – cumpărare de produse (input-uri) nr. RWA VI/1392 din data de 27.02.2020, s-a instituit o ipotecă de prim rang asupra:

- Recoltei;
- Oricăreia și tuturor sumelor datorate sau plătibile Debitorului Ipotecar conform căreia Polițele de Asigurare privind recolta sau o parte din aceasta;
- Oricărei alte despăgubiri pe care un terț ar putea să o datoreze Debitorului Ipoteca în legătura cu pierderea sau deteriorarea recoltei sau a oricărei părți din aceasta;
- Despăgubirilor; și asupra
- Oricăror alte sume sau bunuri obținute în legătura cu Recolta.

În ipoteza falimentului, **nu ar mai exista recolte**, întrucât producția ar fi oprită complet, iar debitoarea nu deține terenurile pe care le lucrează, însemnând că falimentul ar afecta în mod negativ și irevocabil pe creditorul garantat.

Reamintim că bunurile aflate în patrimoniul debitoarei sunt bunuri destinate agriculturii și sunt libere de sarcini.

Distribuirea se va face respectând prevederile art. 161 din Legea 85/2014, care statuează că, în cazul falimentului, creanțele se plătesc în următoarea ordine:

- 1) *taxele, timbrele sau orice alte cheltuieli aferente procedurii instituite prin prezentul titlu, inclusiv cheltuielile necesare pentru conservarea și administrarea bunurilor din averea debitorului, pentru continuarea activității, precum și pentru plata remunerațiilor persoanelor angajate potrivit prevederilor art. 57 alin. (2), art. 61, 63 și 73, sub rezerva celor prevăzute la art. 140 alin. (6);*
- 2) *creanțele provenind din finanțări acordate potrivit art. 87 alin. (4);*
- 3) *creanțele izvorâte din raporturi de muncă;*
- 4) *creanțele rezultând din continuarea activității debitorului după deschiderea procedurii, cele datorate cocontractanților potrivit prevederilor art. 123 alin. (4) și cele datorate terților dobânditori de bună-credință sau subdobânditorilor care restituie averii debitorului bunurile ori contravaloarea acestora potrivit prevederilor art. 120 alin. (2), respectiv ale art. 121 alin. (1);*
- 5) *creanțele bugetare;*
- 6) *creanțele reprezentând sumele datorate de către debitor unor terți, în baza unor obligații de întreținere, alocații pentru minori sau de plată a unor sume periodice destinate asigurării mijloacelor de existență;*
- 7) *creanțele reprezentând sumele stabilite de judecătorul-sindic pentru întreținerea debitorului și a familiei sale, dacă acesta este persoană fizică;*
- 8) *creanțele reprezentând credite bancare, cu cheltuielile și dobânzile aferente, cele rezultate din livrări de produse, prestări de servicii sau alte lucrări, din chirii, creanțele corespunzătoare art. 123 alin. (11) lit. b), inclusiv obligațiunile;*
- 9) *alte creanțe chirografare;*
- 10) *creanțele subordonate, în următoarea ordine de preferință:*
 - a. *creanțele născute în patrimoniul terților dobânditori de rea-credință ai bunurilor debitorului în temeiul art. 120 alin. (2), cele cuvenite subdobânditorilor de rea-credință în condițiile art. 121 alin. (1), precum și creditele acordate persoanei juridice debitoare de către un asociat sau acționar deținând cel puțin 10% din capitalul social, respectiv din drepturile de vot în adunarea generală a asociaților ori, după caz, de către un membru al grupului de interes economic;*
 - b. *creanțele izvorând din acte cu titlu gratuit.*

În situația de față, au fost incluse la categoria cheltuielilor taxele, timbrele sau orice alte cheltuieli aferente procedurii instituite prin prezentul titlu, inclusiv cheltuielile necesare pentru conservarea și administrarea bunurilor din averea debitorului, pentru continuarea activității,



precum și pentru plata remunerațiilor persoanelor angajate potrivit prevederilor art. 57 alin. (2), art. 61, 63 și 73, sub rezerva celor prevăzute la art. 140 alin. (6).

Astfel, vor rămâne disponibile bănești în cuantum de **39936.00 RON**, iar aceștia vor fi distribuiți conform ordinii de mai sus, și anume:

- *creanțele rezultând din continuarea activității debitorului după deschiderea procedurii, cele datorate cocontractanților potrivit prevederilor art. 123 alin. (4) și cele datorate terților dobânditori de bună-credință sau subdobânditorilor care restituie averii debitorului bunurile ori contravaloarea acestora potrivit prevederilor art. 120 alin. (2), respectiv ale art. 121 alin. (1), încadrându-se în această categorie cheltuielile curente, acumulate în interiorul perioadei de observație, care însumează **41828.97 RON** și care vor fi acoperite parțial, achitându-se suma rămasă de distribuit **39936.00 RON**.*

Drept urmare, nici un alt creditor nu se va putea îndestula în această ipoteză a falimentului.

Distribuirii faliment					
Nr. crt.	Creditor	Creanță admisă definitiv	Suma distribuită	Procent creditor	Procent grupă
1	RWA RAIFFEISEN AGRO România SRL	65087.41	0	0%	0%
CREANȚE BUGETARE					
1	D.G.R.F.P. Galați pentru A.J.F.P. Brăila	25152.00	0	0%	0%
2	Municipiul Brăila	908.00	0	0%	
CREANȚE CHIROGRAFARE					
3	AGRII România S.R.L.	175045.78	0	0%	0%
4	LUIZDELEX SERV S.R.L.	68165.00	0	0%	
TOTAL		334,358.19	0		0%

COMPARAȚIA SUMELOR CE AR FI DISTRIBUITE ÎN REORGANIZARE VERSUS FALIMENT

Mai sus a fost descrisă strategia aplicată în ipoteza falimentului debitoarei și s-a avut în vedere un scenariu pe o perioadă de 12 luni de la intrarea în procedura de faliment.

Așa cum se poate observa, nu este un scenariu pozitiv pentru nici unul din creditorii debitoarei.

Conform prevederilor legale, s-a procedat la analizarea și compararea sumelor ce s-ar distribui în faliment versus sumele propuse a fi distribuite în prezentul Plan de reorganizare, astfel:

Distribuirii faliment						Distribuirii reorganizare		
Nr. crt.	Creditor	Creanță admisă definitiv	Suma distribuită	Procent creditor	Procent grupă	Sumă distribuită	Procent creditor	Procent grupă
CREANȚE GARANTATE								
1	RWA RAIFFEISEN AGRO România SRL	65087.41	0.00	0%	0%	65087.41	100%	100%
CREANȚE BUGETARE								
1	D.G.R.F.P. Galați pentru A.J.F.P. Brăila	25152.00	0.00	0%	0%	25152.00	100%	100%
2	Municipiul Brăila	908.00	0	0%		908.00	100%	

CREANȚE CHIROGRAFARE								
1	AGRII România S.R.L.	175045.78	0	0%	0%	87522.89	50%	50%
2	LUIZDELEX SERV S.R.L.	68165.00	0	0%		34082.5	50%	
TOTAL		334,358.19	0.00		0%	212752.80	64%	

STRATEGIA DE REORGANIZARE

Prezentul capitol are ca scop prezentarea unei perspective asupra modului în care societatea debitoare Bogdan Anghelescu P.F.A. intenționează să-și gestioneze resursele și să revină la stabilitate financiară în timpul procedurii de insolvență. Aceste previziuni financiare oferă informații estimate cu privire la venituri, costuri și fluxul de numerar așteptat în perioada de reorganizare.

Aceste proiecții sunt importante pentru evaluarea fezabilității planului de reorganizare și arată potențiala capacitate a companiei de a-și onora obligațiile financiare, de a-și redobândi solvabilitatea și de a reveni la o poziție financiară sustenabilă pe termen lung.

P.F.A. ANGHELESCU BOGDAN administrează o fermă agricolă în suprafață totală de 45 ha, ce se bazează pe cultura mare de cereale, respectiv culturile de grâu, porumb și floarea soarelui.

Pentru reducerea și eficientizarea costurilor de înființare a culturilor din acest an, sămânța pentru cultura de grâu se va produce, selecta și conserva în fermă, modul tradițional de lucrare a terenului s-a înlocuit cu un mod de prelucrare de suprafață a terenului astfel reducând-se consumul de combustibil și pierderea apei din sol.

Terenurile pe care ferma le exploatează sunt în proporție de 90% cu posibilitate de irigat, astfel aceasta operație se face cu sistemul de irigat pe care acesta îl are la dispoziție și anume coloane de irigat manuale 2 buc, un tambur de irigat împrumutat pentru 2 ani cu posibilitate de achiziție și motopompe. Pentru manipularea sistemului de irigat în sezon se apelează la contracte de colaborare cu perioadă determinată de 30/60 zile cu persoane fizice.

Lucrările agricole se efectuează cu gama de utilaje pe care ferma le are în dotare și anume:

- Tractor Same;
- Plug;
- Disc;
- Instalație de erbicidat;
- Mașină de împrăștiat îngrășăminte;
- Semănătoare.

Producția se recoltează prin încheierea unor contracte anuale de prestări servicii cu terți, iar transportul producției se efectuează prin intermediul societăților care contactează marfa, prețul transportului scăzând-se la final din prețul de referință al produsului contractat.

BUGETUL DE VENITURI ȘI CHELTUIELI PENTRU PERIOADA DE REORGANIZARE

Bugetul de venituri și cheltuieli, cunoscut și sub denumirea de buget P&L (Profit and Loss), este un document financiar care prezintă estimările și proiecțiile veniturilor și cheltuielilor unei companii pentru un anumit interval de timp. Acesta este un instrument esențial în planificarea financiară și gestionarea afacerii.

Bugetul de venituri identifică și estimează sursele de venituri ale companiei. Acestea pot include vânzările de produse sau servicii, venituri din investiții, taxe sau alte surse de venituri, reflectând proiecțiile cu privire la cât de mult se așteaptă să câștige compania într-un anumit interval de timp.

Bugetul de cheltuieli listează și estimează toate costurile și cheltuielile anticipate ale companiei. Acestea pot include costuri de producție, costuri cu materiile prime, cheltuieli operaționale, salarii și beneficii ale angajaților, cheltuieli de marketing și publicitate, cheltuieli administrative și multe altele.

În esență, bugetul de venituri și cheltuieli este un instrument vital în monitorizarea performanței financiare a unei companii, în luarea deciziilor strategice și în planificarea viitoare. Prin comparația între cifrele bugetate și cifrele reale înregistrate în perioada respectivă, compania poate evalua performanța și poate lua măsuri corective, dacă este necesar.

Bugetul de venituri și cheltuieli se regăsește la Anexa nr. 2. al prezentului Plan de reorganizare.

FLUXUL DE NUMERAR

Fluxul de numerar reprezintă mișcarea de numerar într-o companie, reflectând intrările și ieșirile de bani într-un anumit interval de timp. Acesta se împarte în trei categorii principale:

- ✓ Fluxul de numerar din activități operaționale evidențiază veniturile și cheltuielile legate de activitățile de bază ale companiei, acesta cuprinzând încasările din vânzări, plățile către furnizori, salariile și cheltuielile operaționale;
- ✓ Fluxul de numerar din activități de investiții reflectă cheltuielile și încasările legate de investițiile companiei. Acesta include achiziționarea sau vânzarea de active fixe, investițiile în noi proiecte sau achiziții de acțiuni sau obligațiuni și indică modul în care compania utilizează numerarul pentru a susține și dezvolta afacerea;
- ✓ Fluxul de numerar din activități de finanțare relevă sursele și utilizările de numerar legate de finanțarea companiei. Acesta cuprinde împrumuturile primite sau rambursate, emisiunile sau răscumpărările de acțiuni, plățile de dividende și alte tranzacții financiare. Fluxul de numerar din activități de finanțare arată cum compania obține sau returnează numerarul provenit din surse externe

Astfel, fluxul de numerar net reprezintă rezultatul final al tuturor acestor fluxuri și indică modificarea totală a disponibilității de numerar a companiei într-un anumit interval de timp. Un flux de numerar net pozitiv arată că compania generează mai mult numerar decât consumă, în timp ce un flux de numerar net negativ poate indica consum excesiv de numerar sau necesitatea de finanțare suplimentară.

Fluxul de numerar se regăsește la Anexa nr.3.

MODALITATEA DE PLATĂ A DATORIILOR CURENTE

Datoriile curente sunt în cuantum de 41828,97 RON, iar acestea se vor achita din sumele obținute din producția de grâu, porumb, respectiv floarea soarelui.



Este prevăzută achitarea datoriilor născute în perioada de observație și rămase în sold la confirmarea Planului conform scadențelor acestora.

PROGRAMUL DE PLATĂ AL CREAŢELOR

Distribuirile către toate categoriile de creditori urmează a se efectua conform **Anexei nr. 4 – Programul de plată al creanțelor**, acesta reprezentând, conform definiției legale, graficul de achitare a datoriilor menționate în planul de reorganizare care include:

- Quantumul sumelor pe care debitorul se obligă să le plătească, dar nu mai mult decât sumele datorate conform tabelului definitiv de creanțe; în cazul creditorilor beneficiari ai unei cauze de preferință sumele vor putea include și dobânzile;
- Termenele la care debitorul urmează să plătească aceste sume.

Programul de plată al creanțelor a fost corelat cu proiecția previziunilor financiare, astfel cum a fost prezentat la capitolul 10 și detaliat în **Anexa nr. 3 – Flux de numerar**, și reprezintă o imagine reală a capacității de plată a societății debitoare a creanțelor înscrise la masa credală.

Distribuirile preconizate a fi realizate conform Programului de plată respectă prevederile legii privind tratamentul corect și echitabil al tuturor creanțelor, menționând în mod expres tratamentul creanțelor defavorizate.

Distribuirile se vor efectua conform legislației în vigoare, iar în cadrul prezentului plan se vor menționa:

- categoriile de creanțe care nu sunt defavorizate în sensul prezentului titlu (art. 133 alin. 4, lit.a.);
- categoriile de creanțe defavorizate (art. 133 alin.4, lit.b);
- dacă și în ce măsură debitorul, membrii grupului de interes economic, asociații din societățile în nume colectiv și asociații comanditați din societățile în comandită vor fi descărcați de răspundere (art. 133 alin.4,lit.c);

- ce despăgubiri urmează a fi oferite titularilor tuturor categoriilor de creanțe, în comparație cu valoarea ce ar fi primită prin distribuire în caz de faliment;
- valoarea estimativă se va calcula în baza unui raport de evaluare, întocmit de un evaluator desemnat potrivit prevederilor art. 61; (art. 133 alin.4,lit.d);
- modalitatea de achitare a creanțelor curente (art. 133 alin.4,lite).

DISTRIBUIRI CĂTRE CREDITORII GARANTAȚI

Creditorul garantat în speța de față este RWA RAIFFEISEN AGRO România SRL, având o creanță în cuantum de **65087.41 RON**, iar prezentul Plan de reorganizare prevede acoperirea integrală a acesteia, astfel:

- În primul an de reorganizare, vor fi achitate următoarele sume:
 - Trimestrul I – 21413 RON;
 - Trimestrul IV – 2142 RON.
- În cel de-al doilea an de reorganizare, vor fi achitate următoarele sume:
 - Trimestrul I – 12236 RON;
 - Trimestrul IV – 10707 RON.
- În cel de-al treilea an de reorganizare, vor fi achitate următoarele sume:
 - Trimestrul I – 4589 RON;
 - Trimestrul IV – 14001 RON.

DISTRIBUIRI CĂTRE CREDITORII BUGETARI

Creanțele bugetare sunt în cuantum total de **26060 RON**, fiind împărțite în:

- D.G.R.F.P. Galați pentru A.F.J.F.P. Brăila, cu o creanță de 25152 RON;
- Municipiul Brăila, cu o creanță de 908 RON.



Planul de reorganizare prevede plata **integrală** a acestora, astfel:

- În primul an de reorganizare, vor fi achitate următoarele sume:
 - Trimestrul I – 8575 RON;
 - Trimestrul IV – 858 RON.

- În cel de-al doilea an de reorganizare, vor fi achitate următoarele sume:
 - Trimestrul I – 4900 RON;
 - Trimestrul IV – 4288 RON.

- În cel de-al treilea doilea an de reorganizare, vor fi achitate următoarele sume:
 - Trimestrul I – 1838 RON;
 - Trimestrul IV – 5602 RON.

DISTRIBUIRI CĂTRE CREDITORII CHIROGRAFARI

Creanțele chirografare sunt în cuantum total de **243210,78 RON**, fiind împărțite astfel:

- Agrii România S.R.L. cu o creanță de 175045,78 RON;
- Luizdelex Serv S.R.L. cu o creanță de 68165,00 RON.

Acestea vor fi achitate în proporție de 50%, însemnând **121605,39 RON**, conform celor de mai jos:

- În primul an de reorganizare, vor fi achitate următoarele sume:
 - Trimestrul I – 40012 RON
 - Trimestrul IV – 4001 RON.

- În cel de-al doilea an de reorganizare, vor fi achitate următoarele sume:
 - Trimestrul I – 22864 RON;
 - Trimestrul IV – 20006 RON.

- În cel de-al treilea doilea an de reorganizare, vor fi achitate următoarele sume:
 - Trimestrul I – 8574 RON;
 - Trimestrul IV – 26148 RON.

Distribuirile au fost detaliate în Anexa 4 – Programul de plăți

CATEGORIILE DE CREANȚE CARE NU SUNT DEFAVORIZATE PRIN PLAN

Legea insolvenței definește categoria de creanțe defavorizate ca fiind acea categorie pentru care planul de reorganizare prevede cel puțin una dintre modificările următoare pentru creanțele categoriei respective:

- a) o reducere a cuantumului creanței și/sau a accesoriilor acesteia la care creditorul este îndreptățit potrivit prezentei legi;
- b) o reducere a garanțiilor ori reeșalonarea plăților în defavoarea creditorului, fără acordul expres al acestuia

De asemenea, potrivit art. 139 alin. 1, lit. E din Legea Insolvenței, vor fi considerate creanțe nedefavorizate și vor fi considerate că au acceptat planul creanțele ce se vor achita integral în termen de 30 de zile de la confirmarea planului ori în conformitate cu contractele de credit sau leasing din care rezultă.

Toate creanțele din prezentul Plan de reorganizare sunt considerate a fi defavorizate.

CATEGORIILE DE CREANȚE CARE SUNT DEFAVORIZATE PRIN PLAN

Categoriile de creanțe defavorizare prin prezentul Plan de reorganizare sunt:

- **Creanțele garantate**, întrucât prezentul plan prevede eșalonarea acestora pe toată durata planului, urmând a fi achitate în proporție de 100%;
- **Creanțele bugetare**, întrucât prezentul plan prevede eșalonarea acestora pe toată durata planului, urmând a fi achitate în proporție de 100%;
- **Creanțele chirografare**, întrucât prezentul plan prevede eșalonarea acestora pe toată durata planului, urmând a fi achitate în proporție de 50%;

Având în vedere că tratamentul creanțelor defavorizate se va putea verifica cu certitudine doar la data votării prezentului plan, în conformitate cu art. 139 alin 2 lit c), în cazul în care o categorie de creanțe defavorizate de rang superior va respinge prezentul plan, sumele

distribuite categoriilor de creanțe inferioare nu vor fi mai mari decât cele achitate în caz de faliment, iar programul de plăți din planul de reorganizare va fi modificat în conformitate cu această prevedere.

TRATAMENTUL CREANȚELOR

TRATAMENTUL CORECT ȘI ECHITABIL

Potrivit prevederilor art. 139 alin. 2 din Legea 85/2014, tratamentul corect și echitabil există atunci când sunt îndeplinite cumulativ următoarele condiții:

- a. Niciuna dintre categoriile care resping planul și nicio creanță care respinge planul nu primesc mai puțin decât ar fi primit în cazul falimentului;
- b. Nicio categorie sau nicio creanță aparținând unei categorii nu primește mai mult decât valoarea totală a creanței sale;
- c. În cazul în care o categorie defavorizată respinge planul, nicio categorie de creanțe cu rang inferior categoriei defavorizate neacceptate, astfel cum rezultă din ierarhia prevăzută la art. 138 alin. (3), nu primește mai mult decât ar primi în cazul falimentului;
- d. Planul prevede același tratament pentru fiecare creanță în cadrul unei categorii distincte, cu excepția rangului diferit al celor beneficiare ale unor cauze de preferință, precum și în cazul în care deținătorul unei creanțe consimte la un tratament mai puțin favorabil pentru creanța sa.

Tratamentul corect și echitabil aplicat creanțelor defavorizate prin prezentul Plan de reorganizare se apreciază în funcție de:

- Tabelul definitiv al creanțelor publicat în BPI nr. 11153 din data de 29.06.2023;
- Raportul de evaluare al bunurilor aflate în patrimoniul ANGHELESCU ANGHEL P.F.A.;
- Programul de plăți prevăzut în prezentul Plan;



Pentru calificarea tratamentului corect și echitabil aplicat creanțelor defavorizate prin Plan, a fost efectuată o simulare a sumelor distribuite în caz de faliment creditorilor prezentată în cuprinsul prezentului plan de reorganizare.

PROGRAMUL DE PLATĂ

Potrivit prevederilor art. 5 pct. 53 din Legea Insolvenței, programul de plată al creanțelor este graficul de achitare a acestora menționat în Planul de reorganizare care include:

- a. quantumul sumelor pe care debitorul se obligă să le plătească creditorilor, dar nu mai mult decât sumele datorate conform tabelului definitiv de creanțe; în cazul creditorilor beneficiari ai unei cauze de preferință sumele vor putea include și dobânzile;
- b. termenele la care debitorul urmează să plătească aceste sume.

Programul de plată al creanțelor va fi detaliat în **Anexa nr. 4**, iar acesta prevede:

- Achitarea integrală a creanțelor garantate;
- Achitarea integrală a creanțelor bugetare;
- Achitarea în proporție de 50% a creanțelor chirografare.

RETRIBUȚIA PERSOANELOR ANGAJATE

În conformitate cu hotărârea judecătorului sindic, însă neconfirmată de către comitetul creditorilor, onorariul al Administratorului judiciar Numera Restructuring I.P.U.R.L., ce constă în:

- Onorariu fix de 2.000 RON pe lună, fără TVA;

EFECTELE CONFIRMĂRII PLANULUI

Planul de reorganizare se confirmă conform art 139. Alin 1. din Legea Insolvenței, în următoarele condiții:

- *în cazul în care sunt 5 categorii, planul se consideră acceptat dacă cel puțin 3 dintre categoriile de creanțe menționate în programul de plăți, dintre cele prevăzute la art. 138 alin. (3), acceptă planul cu condiția ca minimum una dintre categoriile defavorizate să accepte planul și ca cel puțin 30% din totalul valoric al masei credale să accepte planul;*
- ***în cazul în care sunt trei categorii, planul se consideră acceptat în cazul în care cel puțin două categorii votează planul, cu condiția ca una dintre categoriile defavorizate să accepte planul și ca cel puțin 30% din totalul valoric al masei credale să accepte planul;***
- *în cazul în care sunt două sau patru categorii, planul se consideră acceptat în cazul în care dacă este votat de cel puțin jumătate din numărul de categorii, cu condiția ca una dintre categoriile defavorizate să accepte planul și ca cel puțin 30% din totalul valoric al masei credale să accepte planul (...).*

După exercitarea votului, decizia de admitere va reveni judecătorului sindic, care va analiza legalitatea și va dispune confirmarea planului, moment în care acesta își va începe să își producă efectele.

Din momentul în care planul începe să își producă efectele, debitorul va fi obligat să îndeplinească, fără întârziere, schimbările prevăzute în plan, va respecta programul de plăți stabilit în plan, iar creanțele ce urmează a se naște pe parcursul implementării planului de reorganizare urmează a fi achitate în conformitate cu actele juridice din

care acestea se nasc, conform prevederilor art. 102 alin. 6 din Legea 85/2014, nefiind necesară înscrierea acestora la masa credală.

După ce toți, creditorii înscriși în tabelul definitiv al creanțelor primesc sumele ce li se datorează în perioada de observație sau renunță la judecată în perioada de observație, judecătorul-sindic va dispune închiderea procedurii, fără a dispune radierea debitorului din registrul în care este înregistrat (art. 178 din Legea 85/2014).

Sentința de închidere a procedurii va fi notificată de judecătorul-sindic direcției regionale sau, după caz, administrației județene a finanțelor publice și oficiului registrului comerțului ori, după caz, registrului societăților agricole sau altor registre unde debitorul este înmatriculat, pentru efectuarea mențiunii. Aceasta va fi notificată și tuturor creditorilor, prin publicare în BPI (art. 179 din Legea 85/2014).

După închiderea procedurii, judecătorul sindic, administratorul/lichidatorul judiciar și toate persoanele care i-au asistat sunt descărcați de orice îndatoriri sau responsabilități cu privire la procedură, debitor și averea lui, creditori, titulari de drepturi de preferință, acționari sau asociați.

În cazul în care societatea debitoare nu va respecta planul de reorganizare, astfel cum a fost formulat și aprobat, se va institui procedura de faliment, iar creanțele vor reveni la starea stabilită prin tabelul definitiv al tuturor creanțelor împotriva debitorului prevăzut la art. 112 alin. 1. din Legea Insolvenței, scăzându-se sumele achitate în timpul planului de reorganizare (art. 140 alin. 1 din Legea 85/2014). Totodată, creditorii ale căror creanțe au fost născute și nu au fost plătite în perioada de observație și în timpul derulării planului de reorganizare, vor putea solicita înscrierea în tabelul suplimentar.

CONTROLUL APLICĂRII PLANULUI

Conform dispozițiilor din Legea Insolvenței, nerespectarea planului de reorganizare aprobat de către creditorii societății și confirmat de către judecătorul sindic, se sancționează cu deschiderea procedurii de faliment și încetarea procedurii de reorganizare.

Astfel, respectarea aplicării planului de reorganizare de către debitoare este supravegheată de 3 autorități independente, și anume:

- **Judecătorul sindic**, care exercită controlul de legalitate sub care se derulează întreaga procedură, urmărește efectuarea cu celeritate a actelor și operațiunilor prevăzute de prevederile legale, precum și realizarea în condițiile legii a drepturilor și obligațiilor tuturor participanților la aceste acte și operațiuni;
- **Creditorii**, persoane fizice sau juridice, care dețin un drept de creanță asupra averii debitoare și care au fost înregistrați în tabelul definitiv de creanțe în baza cererilor exprese formulate și dovedite, în condițiile Legii 85/2014. Au calitatea de creditori și salariații debitoare.
- **Administratorul judiciar**, care exercită un control asupra derulării întregii proceduri, supervizând activitatea debitoare și având implicit obligația legală de a se asigura că societatea debitoare respecta planul votat de creditori.

Cele trei autorități independente au prerogative și obligații independente care asigură o legătură între aceștia, activitatea lor având un scop comun și anume realizarea aplicării prevederilor planului de reorganizare, dând o garanție solidă în vederea realizării obiectivului final, respective plata pasivului asumat de debitoare prin plan și menținerea societății viabilă în circuitul economic.

DESCĂRCAREA DE RĂSPUNDERE

Debitoarea Anghelescu Bogdan P.F.A. va fi descărcată de răspundere la data confirmării planului, în conformitate cu prevederile art. 181 alin. 2 din Legea Insolvenței, care prevede că *la data confirmării unui plan de reorganizare, debitorul este descărcat de diferența dintre valoarea obligațiilor pe care le avea înainte de confirmarea planului și cea prevăzută în plan, pe parcursul procedurii reorganizării judiciare. In cazul trecerii la faliment, dispozițiile art. 140 alin. (1) devin aplicabile.*

De asemenea, astfel cum a fost statuat de către Administratorul judiciar în raportul privind cauzele și împrejurările ce au condus la starea de insolvență a debitoare, publicat în BPI nr. 11802 din data de 06.07.2021, activitatea societății debitoare nu a fost continuată în interesul personal al unei persoane și nu există vreun temei pentru

aplicarea prevederilor art. 169 din Legea 85/2014, care reglementează *Atragerea răspunderii pentru intrarea în insolvență*.

Mai mult decât atât, societatea debitoare este cea care a răspuns prompt la cererea de deschidere a procedurii, recunoscând starea de insolvență, menționând și intenția de reorganizare.

CONCLUZII

Așa cum a fost prezentat și în cuprinsul planului, falimentul societății Anghelescu Bogdan P.F.A. nu reprezintă o alternativă viabilă în vederea acoperirii pasivului, având în vedere că prezentul plan prevede achitarea unor sume către toate categoriile de creditori, comparativ cu ipoteza falimentului, unde s-ar acoperi doar o mică parte din acestea – a se vedea simularea falimentului, iar de aici reiese faptul că **derularea planului de reorganizare va îndeplini creditorii într-o măsură considerabil mai mare decât în cazul falimentului.**

Menționăm că implementarea prezentului plan nu va avea efecte doar asupra creditorilor, prin acoperirea pasivului, ci va avea consecințe și pe plan economic și social, asigurând menținerea în circuitul comercial a unei societăți viabile, restructurate atât din punct de vedere operațional cât și financiar, un viitor contribuabil la bugetul consolidat al statului și un generator de locuri de muncă pe piața muncii, aspecte care apreciem că nu pot fi neglijate de către creditorii Societății.

Astfel cum a mai fost menționat, creditorii vor putea solicita intrarea societății în faliment în orice moment, dacă programul de plăți nu va fi respectat de către societatea debitoare, urmând a se proceda la valorificarea bunurilor aflate în patrimoniul debitoarei.

Totuși, **scopul instituit de prevederile legii privind procedura insolvenței și anume acoperirea pasivului societății debitoare nu poate fi atins decât prin implementarea prezentului plan de reorganizare**, iar prin intermediul controlului



strict al aplicării planului și monitorizarea permanentă a derulării acestuia de către cele 3 autorități independente, și anume: Judecătorul sindic, creditorii înscrși la masa credală, și administratorul judiciar, constituie o garanție solidă a realizării obiectivelor pe care și pe propune, respectiv plata pasivului și menținerea societății P.F.A. Bogdan Anghelescu în circuitul comercial, motiv pentru care **supunem votului creditorilor prezentul plan de reorganizare.**

Data:

31.07.2023

Administrator special

Anghelescu Bogdan

A handwritten signature in blue ink, appearing to be 'Anghelescu Bogdan', written over a faint, illegible stamp or text.A handwritten signature in blue ink, appearing to be 'Anghelescu Bogdan', written over a faint, illegible stamp or text.



MINISTERUL JUSTIȚIEI
OFICIUL NAȚIONAL AL REGISTRULUI COMERȚULUI

BULETINUL PROCEDURILOR DE INSOLVENȚĂ



- Citații
- Comunicări
- Hotărâri judecătorești
- Convocări
- Notificări
- Alte documente emise în cadrul procedurii de insolvență

Nr. 11153 - Joi, 29.06.2023

BULETINUL PROCEDURILOR DE INSOLVENȚĂ Nr. 11153/29.06.2023

Autoutilitară (cap tractor) N3 RENAULT 24G DXI110450 PREMIUM 45 DXI (an de fabricatie 2008, serie șasiu VF624GPA000015217) aflat în patrimoniul SC SPRINTER TRANS SERV SRL, în schimbul sumei de 490 lei.

Creditorul BANCA TRANSILVANIA SA aprobă desemnarea MAIANDA EVAL SRL - Membru corporativ ANEVAR - în vederea evaluării bunului mobil, constând în Autoutilitară (cap tractor) N3 RENAULT 24G DXI110450 PREMIUM 45 DXI (an de fabricatie 2008, serie șasiu VF624GPA000015217 aflat în patrimoniul SPRINTER TRANS SERV SRL, cu onorariul solicitat de 490 RON și termen de predare a lucrării de 15 zile.

Creditorul PATRIA BANK SA a luat act de ofertele depuse în vederea evaluării bunului mobil, constând în Autoutilitară (cap tractor) N3 RENAULT 24G DXI110450 PREMIUM 45 DXI (an de fabricatie 2008, serie șasiu VF624GPA000015217 aflat în patrimoniul SC SPRINTER TRANS SERV SRL și susține punctul de vedere comunicat prin vot de creditorul garantat Banca Transilvania.

Astfel, având în vedere prevederile 49 alin. (1) din Legea nr. 85/2014, care stipulează că: „... deciziile adunării creditorilor se adoptă cu votul favorabil manifestat expres al titularilor majorității, prin valoare, a creanțelor prezente cu drept de vot”, Adunarea generală a creditorilor SC SPRINTER TRANS SERV SRL - societate în insolvență, în insolvență, en procedure collective, convocată pentru data de 28.06.2023, ora 13⁰⁰:

HOTĂRĂȘTE:

Referitor la unicul punct de pe ordinea de zi:

Se aprobă desemnarea SC MAIANDA EVAL SRL ca evaluator al bunului mobil, constând în Autoutilitară (cap tractor) N3 RENAULT 24G DXI110450 PREMIUM 45 DXI (an de fabricatie 2008, serie șasiu VF624GPA000015217) aflat în patrimoniul SC SPRINTER TRANS SERV SRL - societate în insolvență, în insolvență, en procedure collective, în schimbul sumei de 490 lei.

Prezentul proces-verbal are 2 (două) pagini și a fost încheiat în 2 (două) exemplare, un exemplar va rămâne în posesia administratorului judiciar, iar cel de-al doilea exemplar va fi depus la instanța de judecată, la dosarul cauzei.

Anexăm prezentului proces verbal:

- extras BPI nr. 10495/19.06.2023 (2 file)
- formular de vot prin corespondență - DEAC PETRU (1 filă)
- formular de vot prin corespondență - BANCA TRANSILVANIA SA (2 file)
- formular de vot prin corespondență - PATRIA BANK SA (1 filă)

SEMNĂTURI

CREDITORI

DEAC PETRU – prin formular de vot prin corespondență

BANCA TRANSILVANIA SA – prin formular de vot prin corespondență

PATRIA BANK SA – prin formular de vot prin corespondență

Administrator Judiciar

Next Generation Insolvency IPURL

Practician în insolvență

Făt Răzvan Adrian

3. Societatea TTR SERVICE TRUCK S.R.L., cod unic de înregistrare: 40798905

Dosar nr. 3351/111/2022

Proces verbal

încheiat azi 28.06.2023 cu ocazia adunării creditorilor TTR Service Truck SRL

Nr. 7159/28.06.2023

Subscrisa C.I.I. Moldovan Ana Corina, în calitate de lichidator judiciar al societății TTR SERVICE TRUCK SRL, prin notificarea nr. 7146/20.06.2023, publicată în BPI, am convocat creditorii societății.

Ordinea de zi comunicată este:

1. Prezentarea raportului de evaluare a bunurilor mobile din patrimoniul debitoare,
2. Aprobarea metodei de valorificare și a regulamnetului de vânzare a bunurilor mobile.

La data și ora fixate, 28.06.2023, ora 09⁰⁰, creditorii nu s-au prezentat și nu au comunicat vot prin corespondență, nefiind întrunite condițiile prevăzute de art.49 alin.1 din L85/2014 privind cvorumul minim, astfel că ordinea de zi nu a fost votată.

Lichidator judiciar

C.I.I. Moldovan Ana Corina

Judetul Brăila

Secțiunea I - Profesioniști

1. ANGHELESCU BOGDAN PERSOANĂ FIZICĂ AUTORIZATĂ, cod unic de înregistrare: 26261859

Dosar nr. 2027/113/2022

Debitor: ANGHELESCU BOGDAN P.F.A.

<< în insolvență >> << în insolvență >> << en procedure collective >>

Nr. de inreg. O.R.C. F09/1091/2009

C.U.I. RO 26261859

BULETINUL PROCEDURILOR DE INSOLVENȚĂ Nr. 11153/29.06.2023

Tabel definitiv al creanțelor Anghelescu Bogdan P.F.A. NR. 3102
 întocmit la data de 28.06.2023, în conf. Cu prevederile art. 112 alin. (1) din Legea 85/2014 privind procedura
 insolvenței

Nr. crt.	Denumire creditor	Sediu creditor	Creanța admisă definitiv (RON)	Caracteristicile creanței admise definitiv	Observații
CREANȚE GARANTATE					
1.	RWA RAIFFEISEN AGRO România SRL	Timișoara, str. Ghe.Lazar, nr.5, et.2, ap.18, jud.Timiș	65,087.41	art.159 alin.1 pct.2	-
TOTAL CREANȚE ART. 159 alin.1 pct.2			65,087.41		
CREANȚE BUGETARE					
1.	D.G.R.F.P. Galați pentru A.F.J.F.P. Brăila	Brăila, str. Delfinului, nr.1, jud.Brăila	25,152.00	art. 161 pct. 5	-
2.	Municipiul Brăila	Brăila, Piața Independenței, nr.1, jud.Brăila	908.00	art. 161 pct. 5	-
TOTAL CREANȚE ART. 161 PCT. 5			26,060.00	-	
CREANȚE CHIROGRAFARE					
1.	AGRII România SRL	Ghiroda, Calea Lugojului, nr.3, jud.Timiș	175,045.78	art. 161 pct. 8	-
2.	LUIZDELEX SERV SRL	sat Bordei-Verde, com.Bordei -Verde, parcela 108, sola 2, jud.Brăila	68,165.00	art. 161 pct. 8	-
TOTAL CREANȚE ART. 161 PCT. 8			243,210.78		
TOTAL CREANȚE			334,358.19	-	

Administrator judiciar, Numera Restructuring I.P.U.R.L.,

Municipiul București

Secțiunea I - Profesioniști

1. **Societatea ALMAR BISTRO SRL**, cod unic de înregistrare: 27068865

Nr. dosar: 8438/3/2022; Termen 26.09.2023

Tribunalul București Secția a VII-a Civilă;

Lichidator judiciar: T&A INSOLVENCY IPURL,

CIF: 37895070; RFO II-0901; sediu: București, sector 1, str. Banul Antonache nr. 69, sc. A, et. 1, ap.3; Tel: 0723526310; Fax.: 0311099207;

E-mail: contact@tainsolvency.ro; Reprezentant lichidator judiciar: Neagu Tomșa Roxana-Gabriela;

Debitor: ALMAR BISTRO SRL – în faliment, în bankruptcy, en faillite,

CIF: 27068865; nr. de ordine în registrul comerțului: J40/6177/2010;

Sediu: București, Sectorul 6, Bd. 1 Mai nr. 22, bl. 4 S 14, sc. 1, et. 4, ap. 49

**Tabelul suplimentar al creanțelor împotriva debitorului
 Almar Bistro SRL – în faliment, în bankruptcy, en faillite,
 Nr. 391/28.06.2023**

Nr crt	Nume creditor	Sediu creditor	Creanța solicitată (Lei)	Creanța admisă (Lei)	Creanța respinsă (Lei)	Categorie	% Grupă	% Total	Observații
Creanțe prevăzute de art. 161, pct. 4 din Legea nr. 85/2014									
1	D.G.R.F.P. BUCUREȘTI	București, sector 2, str. Speranței nr.40	48.784	48.784	0	Bugetară, suplimentară	99,81	3,26	Obligații restante la bugetul general consolidat, înregistrate ulterior datei de 29.11.2022, data deschiderii procedurii insolvenței.
2	Administrația FONDULUI PENTRU MEDIU	București, Splaiul Independenței nr. 294 Corp A, sector 6	92	92	0	Bugetară, suplimentară	0,19	0,01	Creanță născută ulterior datei de 29.11.2022, data deschiderii procedurii

Destinat exclusiv beneficiarilor publicației Buletinul Procedurilor de Insolvență pe bază de abonament sau furnizare punctuală în conformitate cu prevederile HG nr. 460/2005, modificată și completată prin HG nr. 1881/2006 și prevederile HG nr. 124/2007